

# de grootste gemene deler

TWEEMAANDELIJKSE INFORMATIEKRANT  
VAN DE GEMEENTE ZOERSEL

Afgiftekantoor Zoersel 1

ISSN 0771-7199

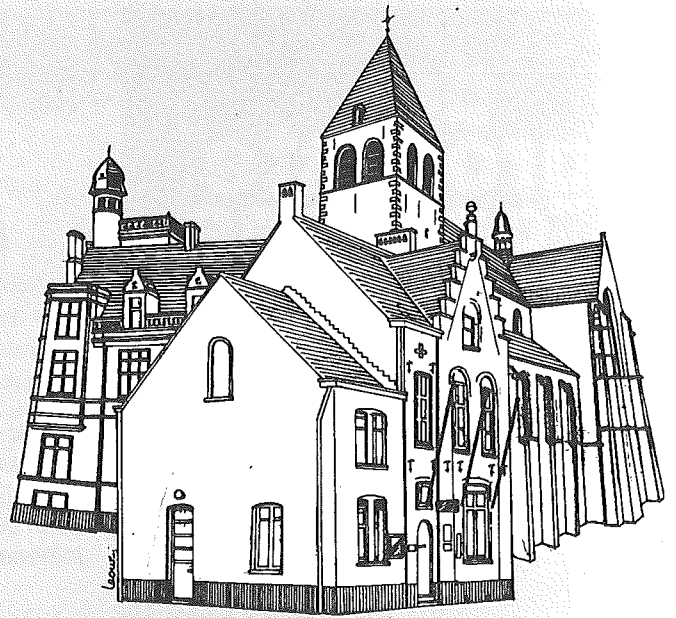

**ZOERSEL  
Z E G T  
N E E N  
T E G E N  
D R U G S**

Politiebeleid



Te voet door het  
historische Halle



Exta katern: Inspraaknieuws

FEBRUARI

1994/1

v.u.: Stan Bartholomeeussen, Oostmallebaan 46 2980 Zoersel

# de grootste gemene deler

De Grootste Gemene Deler is een uitgave van het gemeentebestuur van Zoersel.  
Nr. wettelijk depot: BD-36.969 / ISSN: 0771-7199

**Hoofdredacteur:**  
Jef Van Hofstraeten

**Redaktiecomitee (alfabetisch):**  
Stan Bartholomeeussen, Patrick Debaere, Louis Eyskens, Wilfried Feyen, Hilde Peeters, Maria Oorts, Pierre-Paul Rewers, Paul Smets, Jan Van Dyck, Herman Verellen

**Sekretaris:**  
Nadia Kerschot

**Grafische Vormgeving:**  
Leo Willekens

**Foto's en illustraties:**  
Paul De Houwer (Obscura), Albert Wouters, Paul Somers, Leo Willekens

<b>Inhoud:</b>	
Kolofon / Voorwoord	2
Info- en Inspraaknieuws / Vorming	3
Milieu / Verhaalbelasting	5
Gemeente Bestuur(d)	6
Derde Wereldraad	8
Crucea / Sprinkel	9
Zoersel Historisch	10
Politie	12
OCMW / PWA	13
Preventie	14
Agenda	16
Extra katern: Inspraaknieuws	

**Verspreiding:**  
Gratis bij alle inwoners van Halle, St.-Antonius en Zoersel

**Verantwoordelijke uitgever:**  
Stan Bartholomeeussen, Oostmallebaan 46  
2980 Zoersel (311.64.59)

Elke auteur is verantwoordelijk voor zijn bijdrage. Aan teksten in de informatiekrant kan geen rechtskracht worden ontleend. Het staat de redaktie vrij al dan niet ingezonden stukken verkort weer te geven, met respect voor het meest essentiële van de inhoud.

Drukkerij Van Rooy, Halle

Gemeentehuis, Kasteeldreef 55  
2980 Zoersel (384.00.00)  
Loketdienst te Zoersel, Oostmallebaan 15  
2980 Zoersel (311.61.51)  
Loketdienst te St.-Antonius, Handelslei 108  
2980 Zoersel (384.02.24)

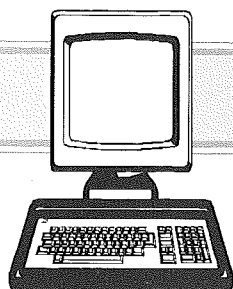

## voorwoord

Beste lezer,

Door de inspraakkaarten kwamen weer heel wat positieve reacties binnen op de Grootste Gemene Deler, onze tweemaandelijks gemeentelijke infokrant. "Knap doe zo verder", "In de huidige vorm: goed", "Overgans de lijn: zeer goed en nuttig",... Dergelijke aanmoedigende bemerkingen doen deugd en bewijzen dat we nog steeds op de goede weg zitten met onze informatie.

We beginnen in mei aan onze twaalfde jaargang met de GGD en dat betekent dat Zoersel reeds jaren geleden de noodzaak inzag om zijn burgers voor te lichten. De kloof met de burgers waar zoveel om te doen is in de media wordt vandaag door sommigen aangegrepen om het allemaal anders te gaan doen. Zoersel wordt in vele gemeenten als voorbeeld genomen voor zijn informatie- en inspraakbeleid. Onze inspanningen en creativiteit op dit vlak zullen in de komende maanden als gesneden brood verkocht worden bij verkiezingscampagnes in het Vlaamse land. We zijn daar fier op en dat stimuleert zeker alle goedmenende beleidsmensen om ook in Zoersel de lat weer een stuk hoger te leggen op dit vlak.

Dank zij vele uren vrijwilligerswerk wordt elke twee maanden de Grootste Gemene Deler, een enorme brok gemeentelijke informatie, bij je thuis bezorgd en naar wij weten door velen gewaardeerd. Het is mijn grote wens dat de redaktieraad haar belangrijke informatietaak tijdens dit laatste jaar van de legislatuur nog verder zou kunnen uitbouwen en ook suggesties zou doen voor de volgende zes jaren. Zoersel mag zijn uithangbord van informatie- en inspraakvriendelijke gemeente nooit meer verliezen.

Stan Bartholomeeussen  
Burgemeester



## 5de Bal van de Burgemeester

zaterdag 26 februari 1994  
in sporthal GSA, Achterstraat, St.-Antonius  
orkest: XL-Band

ten voordele van 3 gepensioneerdenbonden,  
4 ouderverenigingen, de judo, den basket  
en den badmington.

## vorming

### Gevraagd:

De gemeentelijke vormingsdienst zoekt een lesgever naad. Voorwaarden: een diploma is niet vereist, wel zeer goed op de hoogte zijn van snit en naad, en deze kennis kunnen overbrengen naar volwassenen. Er wordt één maal per week les gegeven, op dinsdagvoormiddag van 9u.30 tot 11u.30.

Zie je dit voor jezelf wel zitten en heb je nog vragen, geef eens een seintje: Gemeentelijke Vormingsdienst - Handelslei 108 te St.-Antonius, tel.: 384.02.24 (vragen naar Diane Weyten).

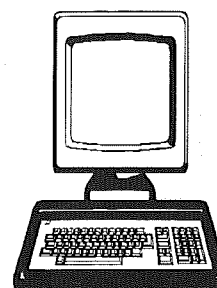

### Computerkursus:

Wij starten in maart terug een nieuwe reeks computerkursus: het ABC van de computer; dit in samenwerking met "Sfinks Vorming" uit Boechout. Dit wil zeggen voor beginners wordt uitgelegd wat een computer kan, hoe er mee werken, wat programmeren eigenlijk is, enz.

Vanaf 1 maart '94 op dinsdagvoormiddag van 9u.30 tot 11u.30 in de lokalen van de oude gemeenteschool te St.-Antonius.

Er worden 10 lessen gegeven. De inschrijvingsprijs is 2.000 frank voor inwoners uit Zoersel, voor inwoners van andere gemeenten 4.000 fr.

Iedereen kan deelnemen, werklouzen, gepensioneerden, huismoe-  
ders of vaders ...

Snel inschrijven, want voor deze cursus zijn wij steeds overbezet.

Voor meer info: Gemeentelijke Vormingsdienst - Handelslei 108 te St.-Antonius, tel.: 384.02.24 (vragen naar Diane Weyten).

## info- en inspraak

### ZWEMMEN

Het gemeentebestuur van Zoersel draagt mee bij in de beheerskosten van het zwembad van Pulderbos. Vanzelfsprekend worden deze kosten minder als er massaal gebruik gemaakt wordt van deze zwemmogelijkheid.

Tijdens de schoolvakanties kan men hier vrij komen zwemmen op:

Maandag van 14 tot 20 u.  
Dinsdag van 14 tot 20 u.  
Woensdag van 15 tot 17 u.  
Donderdag van 14 tot 20 u.  
Vrijdag van 14 tot 22 u.

Tijdens het schooljaar zijn de uren van het vrij zwemmen als volgt:

Maandag van 18u.30 tot 20 u.  
Dinsdag van 18u.30 tot 20 u.  
Woensdag van 15 tot 17 u.  
Donderdag van 18u.30 tot 20 u.  
Vrijdag van 18u.30 tot 22 u.

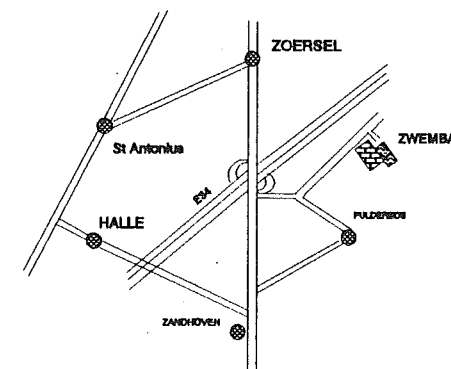

De tarieven per uur zijn:

voor kinderen tot 3 jaar - gratis  
voor kinderen tot 12 jaar - 30 fr.  
vanaf 12 jaar betaalt men - 50 fr.

Het zwembad is gelegen aan het Preventorium van Pulderbos. Dit is te bereiken via de weg aan de afrit Zoersel van de E34 (pijlen volgen van het Revalidatiecentrum).

Meer inlichtingen en/of speciale reservaties op de Sportdienst van Zandhoven Tel.: 484.30.20.

## CAFETARIA KULTUREEL CENTRUM ZONNEPUTTEKE: OPEN VANAF 1 MAART 1994

Het cultureel centrum aan het Zonneputteke in de deelgemeente Zoersel opende enkele maanden geleden zijn deuren.

Vele verenigingen weten dit wellicht al. Zij kunnen immers gebruik maken van de nieuwe lokalen. Een grote polyvalente ruimte kan door middel van schuifwanden verdeeld worden in kleinere lokalen. Verder is er plaats voor het opbergen van materiaal en een ruime leskeuken. Ook voor privé-feesten staat de zaal open.

### Gezellige cafetaria

Maar het Zonneputteke heeft nog meer te bieden. Er is ook een ruimte voorzien als cafetaria, beneden naast de bibliotheek. Momenteel legt men de laatste hand aan de inrichting en de verfraaiing. Vanaf 1 maart gaat deze cafetaria open met volgende openingsuren:

maandag tot vrijdagavond van 20u. tot 23u.  
woensdag- en vrijdagmiddag van 14u. tot 17u.  
zaterdagvoormiddag van 10u.30 tot 13u.





## BEBLOEMINGSWEDSTRIJD ZOERSEL 1994

Om het verfraaien van onze woonomgeving ook dit jaar te stimuleren organiseert het gemeentebestuur opnieuw een bebloemingswedstrijd. Er worden 4 categorieën voorzien en de deelname is gratis. Je moet wel vóór 13 juni inschrijven bij het gemeentebestuur met vermelding van naam, adres en categorie. Er zijn voor 30.000 fr. prijzen. Het reglement van de wedstrijd vind je hieronder.

### REGLEMENT

- art. 1 Het gemeentebestuur van Zoersel richt een wedstrijd in voor het verfraaien van onze woonomgeving;
- art. 2 de deelname aan de wedstrijd is gratis, vooraf inschrijven is nodig. Alleen tuinen en gevels op het grondgebied van Zoersel komen in aanmerking voor de wedstrijd;
- art. 3 er worden vier categorieën voorzien:
1. bebloeming van gevels en tegeltuintjes,
  2. beplanting van kleine voortuinen (tot en met 50 m ),
  3. beplanting van grote voortuinen (vanaf 50 m ),
  4. beplanting en bebloeming van lanbouwbedrijven.
- Inschrijven voor de verschillende categorieën is mogelijk;
- art. 4 er mogen enkel levende planten en bloemen gebruikt worden. De deelnemers zijn vrij wat betreft de keuze van de planten. Het geheel van aanplantingen moet zichtbaar zijn van op de openbare weg;
- art. 5 tijdens de zomermaanden zal de jury een rondrit door Zoersel maken, rekening houdend met:
- het onderhoud,
  - de kleurenharmonie,
  - de aanleg en het ontwerp van de tuin,
  - de uitgroei;
- art. 6 de jury bestaat uit deskundigen en haar beslissing is onherroepelijk;
- art. 7 de prijsuitreiking van de wedstrijd is voorzien in het najaar en de namen van de winnende deelnemers zullen in de plaatselijke kranten medegedeeld worden. Tevens krijgen alle deelnemers een foto van hun voorgevel of tuin;
- art. 8 aan deze wedstrijd zijn voor 30.000 fr. prijzen verbonden;
- art. 9 de uiterste datum van inschrijving is 13 juni 1994. De deelnemers aan de bebloemingswedstrijd onderwerpen zich aan deze reglementering.

### DEELNEMINGSFORMULIER

Deelnemer.....  
 wonende.....  
 schrijft hierbij in voor de bebloemingswedstrijd  
 categorie.....  
 ingericht door het Gemeentebestuur van Zoersel 1994  
 .....handtekening

(P.S. je mag natuurlijk dit formulier fotokopiëren als je je GGD niet wenst te beschadigen.)



## Roefel '94 op zaterdag 25 juni

Jawel hoor, alle jonge telgen tussen 6 en 12 jaar mogen op hun beide oortjes slapen: de gemeente Zoersel zal ook dit jaar, op zaterdag 25 juni, deelnemen aan de vierde uitgave van Roefel.

Roefel voorstellen hoeft eigenlijk niet meer. Tenzij voor juist die ene onwetende, die het nu toch allemaal eens precies wil weten hoe het met die Roefel zit. Voor hem speciaal, een korte voorstelling.

Roefel is de grote uitprobeerddag voor kinderen tussen 6 en 12 jaar. Kinderen kunnen een kijkje nemen achter de schermen van de hen omringende grote mensenwereld, deuren die normaal voor hen gesloten blijven worden op deze dag geopend, ... Hoe werkt de bakker, hoe zwaar weegt de spuitlans van de brandweer, hoe verloopt een huwelijk op het gemeentehuis, welke sporten kunnen er in onze gemeente allemaal beoefend worden, ... Op al deze vragen tracht Roefel antwoorden te geven, door de kinderen actief aan verschillende 'grote mensen'-activiteiten te laten deelnemen.

Deze grote uitprobeerddag kan echter niet zomaar tot stand komen. Om deze dag tot een geslaagde onderneming te laten uitgroeien, is de inzet nodig van een groot aantal enthousiaste medewerkers. De jeugdendienst is op dit moment op zoek naar enthousiastelingen. Wie zich geroepen voelt om Roefel mee voor te bereiden, op de dag zelf als begeleider wil optreden, een activiteit kan aanbieden, enz. hoeft slechts één ding te doen: neem zo vlug mogelijk contact op met de gemeentelijke jeugdendienst, Halle-dorp 37, tel.: 384.29.86 en vraag naar Veerle Lens of Bart Van Santvliet. Zij zullen jullie heel precieze informatie kunnen geven over wat er allemaal moet gebeuren om ook dit jaar Roefel weer tot een onvergetelijke dag te maken.

### Adressen gevraagd !

De gemeentelijke jeugd- en sportdienst wil een adresbestand opmaken van alle kinderen tussen 3 en 12 jaar, die niet naar school gaan in Zoersel. Dit adresbestand moet ons de mogelijkheid bieden om deze kinderen automatisch op de hoogte te brengen van de diverse initiatieven en activiteiten (sportkampen, Roefel, speelpleinwerking, ...) die de jeugd- en sportdienst organiseren. Mogen wij daarom aan de ouders van deze kinderen vragen om hun adres door te geven aan: Gemeentelijke Jeugd- en Sportdienst, Halle-dorp 37, 2980 Zoersel. Tel.: 384.29.86.

Met dank voor de bereidwillige medewerking.

## milieu

### OXFAM-kabines voor oude kleding

Voortaan kan je met je oude kledingstukken terecht bij één van de vier OXFAM kledingkabines die in Zoersel geplaatst worden. Deze kabines kan je vinden op de par-king van de gemeenteschool van St.-Anto-nius, aan de oude turnzaal van Halle, aan de gemeenteschool van Zoersel en op het containerpark.

De ingezamelde kleding wordt opgehaald door OXFAM, die ze dan verkoopt voor recycling. Met de opbrengst wordt een aantal concrete projecten in de Derde Wereld gefinancierd. Zodoende help je dus mee aan een meer rechtvaardige én milieubewus-te wereld.

OXFAM vraagt of je de kleren in stevige zakken inpakt, zodat ze niet beschadigd worden. Wij hopen dat iedereen aan dit project wil meewerken.

### GFT-containers: goed nieuws voor de appartementsbewoners

Voor sommige inwoners is de GFT-container van 80 liter nét iets te groot. Wij kregen verschillende reacties van mensen die geen plaats hadden om deze container te plaatsen of die moeilijkheden hadden om de container bv. van de 4e verdieping naar beneden te brengen bij gebrek aan een lift. Om deze mensen te helpen, stelt de gemeente GFT-containers van 40 liter ter beschikking. Deze hebben geen wieltjes, maar zijn makkelijk draagbaar. Mensen die hun container van 80 liter willen omwisselen tegen één van 40 liter, kunnen deze aanvragen via het groene nummer: 0800-14529.

### Milieu-inventarisatie

Met het oog op de milieu-inventarisatie van bedrijven vanaf vijf werknemers, wenssen wij een oproep te doen aan de desbetreffende bedrijven om bij de milieudienst van de gemeente een aangifte te doen.

De resultaten van de milieu-inventarisatie van vorig jaar betreffende de kwaliteit van het grondwater zijn ter inzage bij de milieudienst.

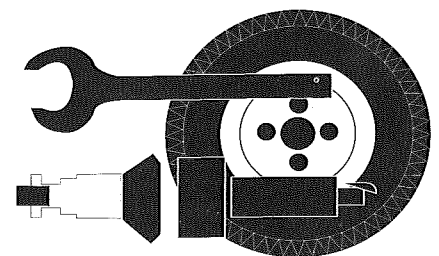

### Afvalwaters

We maken ons steeds meer zorgen om het leefmilieu. We kiezen ervoor om verschillende zaken anders aan te pakken. Soms ontstaan er onduidelijkheden met betrekking tot deze "andere aanpak". Zo ondervinden we dat de problematiek rond het lo-zen van onze afvalwaters nogal eens vragen oproept, waardoor we ons op een verkeerde manier van ons afvalwater ontdoen.

Ten eerste dient er een duidelijk onderscheid gemaakt tussen een 'open' rioleringsstelsel en een 'gesloten' rioleringsstelsel.

Het 'open' rioleringsstelsel zijn de afwateringsgrachten, die eventueel ook ingebuisd kunnen zijn met buizen van minstens 50 cm doormeter.

Het 'gesloten' rioleringsstelsel zijn de effectieve rioleringsbuizen, waarvoor je verhaalbelasting dient te betalen.

#### Afvalwaters in het 'open' rioleringsstelsel:

Het afvalwater van het toilet gaat naar de septische put of beerput. De overloop van de septische put of beerput moet in de bezinkput terecht komen. De dikke brij in de beerput moet op regelmatige tijdstippen verwijderd worden door een erkende ophaler, die dient in te staan voor een wettige verwerking (zuiveringsinstallatie).

De huishoudelijke afvalwaters (bad, keuken, wasmachine...) komen terecht in de bezinkput of sterfput genoemd. De overloop van deze bezinkput komt terecht in het 'open' rioleringsstelsel. Dus absoluut GEEN rechtstreekse lozing van huishoudelijke afvalwaters in de gracht.

Het regenwater kan je opvangen in een regenwaterput, en alzo gebruiken in de tuin, auto kuisen, wasmachine..., of rechtstreeks afvoeren naar de beek.

#### Afvalwaters in het 'gesloten' rioleringsstelsel:

Het afvalwater van het toilet gaat naar de septische put of beerput. De overloop van deze put gaat rechtstreeks naar de riolering.

De huishoudelijke afvalwaters (bad, keuken, wasmachine...) komen rechtstreeks in de riolering, waarna zij via een persleiding naar een zuiveringsstation worden vervoerd en daar op biologische wijze worden gezuiverd.

Het regenwater kan je opvangen in een regenwaterput, en alzo gebruiken in de tuin, auto kuisen, wasmachine....

Indien je je regenwater afvoert naar de riool is dit verspilling van ons zuiver water doordat het op die manier nodeloos verontreinigd wordt. Bij de laatste rioleringswerken hebben we gebruik gemaakt van een 'gescheiden' rioleringsstelsel, zodat het zuiver regenwater niet vermengd wordt met ons afvalwater.

## Verhaalbelasting

Naar aanleiding van de uitgevoerde en geplande rioleringswerken in onze gemeente, wensen wij het systeem van de verhaalbelasting even te verduidelijken. Verhaalbelasting, het woord zegt het zelf, **verhaalt** de kosten of een deel ervan op de rechtstreeks betrokken eigenaars.

In onze gemeente bestaan twee soorten verhaalbelastingen.

### 1.De verhaalbelasting op de aanleg van riolering.

Bij de verhaalbelasting op de aanleg van riolering zijn de belastingplichtigen alle eigenaars van bouwgronden, gelegen tegen de straat waar de werken worden uitgevoerd. In onze gemeente werd voor deze belasting een maximum aanslag bepaald van 4.000 fr. per meter aangepast aan de index, wat voor 1994 neerkomt op 4.291 fr.

### 2.De verhaalbelasting op het verwerven van de zate van de wegen.

Deze belasting verhaalt alle kosten die verbonden zijn aan de onteigening van gronden, die nodig zijn voor de uitvoering van openbare werken.

Voorafgaandelijk aan de uitvoering van sommige openbare werken, dienen de nodige gronden door de gemeente verkregen te worden. Dit kan door een kosteloze grondafstand, of door onteigening gebeuren. Bij een kosteloze grondafstand wordt de gemeente zonder meer eigenaar. Bij een onteigening echter, dient de gemeente een onteigeningsvergoeding te betalen. Voor de eigenaars die geen kosteloze grondafstand deden maar onteigend dienden te worden, is de verhaalbelasting op het verwerven van de zate van wegen van toepassing. In de praktijk komt het er op neer dat in de meeste gevallen, deze belasting minstens even hoog is dan de ontvangen onteigeningsvergoeding.

Om misverstanden te vermijden dient gezegd dat het kosteloos afstaan van gronden nodig voor de aanleg van weg en/of riolering niet inhoudt dat er geen verhaalbelasting op de riolering moet betaald worden.

Indien jemeer informatie wenst omtrent deze twee belastingen of over gemeentebelastingen in het algemeen, kan je tijdens de bureeluren steeds contact opnemen met Rob Belmans, tel.: 384.00.00, toestel 223.



# Raadszitting van 16 december '93

**Verontschuldigd:** L. Verheyen, Y. Teughels, G. Lauresssens, J. Verbergt, R. Schenck en A. Govers

## BELASTING OP VERKAVELINGEN

Met ingang van 1 januari '93 zal er een belasting geheven worden ten laste van eigenaars van gronden die deze verkavelen in woonzones. Deze belasting wordt ingevoerd omdat het verkavelen van deze eigendommen bijkomende uitgaven voor de gemeente meebrengen. Voor de eerste twee percelen wordt er geen belasting opgelegd, vanaf het derde tot en met het vijfde perceel betaalt men een bedrag van 50.000 fr. per verkaveld perceel. Vanaf het zesde perceel is het 100.000 fr. per perceel. De nieuwe belasting werd met 13 stemmen voor, 5 tegen (VU + VLD) bij 1 onthouding van F. Bellekens (DDV) goedgekeurd.

## JAARVERSLAG

Het jaarverslag tot en met eind september werd aan de gemeenteraadsleden overgemaakt. Hieruit blijkt dat Zoersel 6.121 gezinnen en 18.574 inwoners telt, dit is 150 inwoners meer dan in '92. Uit de cijfers van de dienst stedebouw blijkt dat er een dalende trend inzake de bouw is. Vorig jaar waren dit 106 éénsgesinswoningen, voor '93 zijn er 96 bouwvragen.

## BELASTINGEN

- onroerende voorheffing blijft 745 opcentiemen  
- aanvullende belasting op de personenbelasting blijft 7 %  
Deze 2 belastingen werden afzonderlijk gestemd met 12 stemmen voor (meerderheid), 3 tegen (SP + VLD) en 4 onthoudingen (VU).  
De overige belastingen en retributies werden met 14 stemmen voor (meerderheid + SP) bij 5 onthoudingen (VU + VLD) goedgekeurd:  
- de belasting op tweede verblijven blijft 10.000 fr.  
- voor de deelname aan het jeugdatelier wordt een for-

faitaire vergoeding gevraagd van 1.500 fr. en dit per semester, 1.000 fr. voor het tweede kind en 750 fr. voor het 3de en het volgend kind.  
- de verhaalbelasting op het leggen van riolering wordt maximum 4.291 fr. per lopende meter  
- de ophaling van het huisvuil wordt behouden op 1.950 fr. voor een gezin of alleenstaande.  
- de belasting op verlaten en verwaarloosde gebouwen en op krotwoningen bedraagt 2.500 fr. per strekkende meter gevelengte met een minimum van 15.000 fr. en maximum 25.000 fr.  
- de aannemer van werken waardoor er oppervlakte van het openbaar domein ingenomen worden bij het bouwen en verbouwen, door afsluitingen, stellingen, kranen, machines, materialen, laad- en betonblokken, werfwagens, werfketen of werfcontainers betaalt een belasting van 10 fr. per dag en per vierkante meter. Deze belasting is nieuw en wordt ingevoerd omdat in het verleden heel wat onveilige situaties gecreëerd werden en er verzakkingen van het voetpad waren.

## BEGROTING 1994

Financierschepen Schryvers (CVP) gaf toelichting bij de begroting '94. Voor de gewone dienst bedragen de ontvangsten 430,5 miljoen terwijl de uitgaven op 413,59 miljoen worden geraamd, dit is een stijging met 12 miljoen t.o.v. '93. Voor de buitengewone dienst bedragen de ontvangsten 128,56 miljoen, de uitgaven 143,62 miljoen. De totale uitgaven voor de betaling van de schuldenlast blijft ongeveer gelijk tegenover '93 en is 25,12 % van de gemeentelijke uitgaven. Het gemeentebestuur tracht de leningslasten verder in de hand te houden door uitgaven kleiner dan 600.000 fr. zelf te financieren. Voor 1994 is er een overschot in de gewone dienst van 18,8 miljoen waarvan 5 miljoen naar een buitengewoon so-

ciaal reservefonds wordt overgedragen. De meeroopbrengst in de personenbelasting is 5,02 miljoen, terwijl de meeroopbrengst van de onroerende voorheffing 9,96 miljoen bedraagt. Tevens is er jaarlijks een toename van de dividenden, uitgekeerd door de interkommunales waarin de gemeente geïnvesteerd heeft. De personeelstoelage door de staat is 85 miljoen, terwijl de uitgaven 194,8 miljoen fr. bedragen. In het gemeentebestuur werken er momenteel 110,55 voltijdse equivalenten. De werkingstoelage aan het OCMW stijgt van 26,5 miljoen fr. voor '93 naar 27,5 miljoen fr. voor '94.

Een belangrijk deel van de buitengewone uitgaven kan gerealiseerd worden met toelagen. Zo zijn er de te verwachten toelagen voor de uitbreiding van de gemeenteschool van Zoersel (43,8 miljoen fr.) via het Vlaams Gewest en de provincie, 4,4 miljoen voor de aanleg van het Dorpsplein te Halle en 9,6 miljoen voor de heraanleg van wegen via het investeringsfonds. De verschillende partijen hadden hun bemerkingen op de begroting. G. Pacqué (SP) vroeg dat er meer zou gedaan worden voor de opvang van bejaarden in de gemeente. Verder wil ze een grotere inspanning van de gemeente om de huur van de nog te bouwen sociale huurwoningen (14.000 fr. per maand) in Sint-Antonius te drukken. Jos Keyers vindt verder dat de meerontvangsten van de verkoop van gemeentelijke gronden zouden moeten aangewend worden om de schuldenlast te verminderen. G. Roelants (VLD) wil dat de personenbelasting van 7 naar 6 % gebracht wordt. W. Van Haegendoren (VU) wil de kleinere belastingen afschaffen daar deze teveel werk met zich meebrengen. Verder wil hij dat het OCMW-project inzake het ontwikkelen van 25 serviceflats betaald wordt. Hij dringt tevens aan om in Halle-Dorp geen sociale woningen

in te planten. Hij vindt dat het project van het dorpsplein in Halle (19 miljoen begroot) nog niet rijp is en wil dit schrappen. Dit amendement werd verworpen met 7 voor (VU + SP + VLD), 8 tegen (meerderheid) en 4 onthoudingen van CVP-raadsleden. De gemeentebegroting, waarvan de gewone dienst sluit met een positief saldo van 7 miljoen, werd uiteindelijk goedgekeurd met 12 stemmen voor (meerderheid CVP + DDV), 3 tegen (SP + VLD) en 4 onthoudingen (VU).

## DIVERSEN

\* Een lening van 944.584 fr. voor verbeteringswerken aan wegen werd unaniem goedgekeurd.  
\* Het schepenkollege krijgt van de raad de machtiging om op te treden bij onrechtmatige inschrijvingen (o.m. in weekendzone's) in het bevolkingsregister.  
\* Het kollege kreeg voor het jaar '94 de bevoegdheid om personeelsleden in tijdelijk dienstverband en Gesco's aan te stellen.

\* Na het ontslag van Leo Dens-Schryvers, schooldirecteur G.B.Z., werd de betrekking openverklaard bij bevoordering. Men kan zich kandidaat stellen tot 31 januari '94. Tevens werden de bevooringsvoorwaarden, de inhoud van de bekwaamheidsproef en de samenstelling van de jury vastgesteld.  
\* Schepen Sebreghts verzekerde de belangstellende burgers van de Kerkhoflei, Heybleukenstraat, Fr.Hensbergenstraat, Nieuwstraat, Heimeulenweg, Jukschotstraat en A. Buttstraat dat alvorens tot onteigening over te gaan er vooraf een serieuze inspraakprocedure wordt georganiseerd. Wel werden de rooi-lijnen onteigeningsplannen voor deze straten voorlopig goedgekeurd.  
\* Een vakante betrekking (in vast dienstverband) van werkman/vrouw werd openverklaard en het examenprogramma werd vastgesteld.

# Raadszitting van 27 januari '94

**Verontschuldigd:** Louis Verheyen

## ONAFHANKELIJKE

In een brief van 13 januari '94 deelde raadslid G. Truyens-Sanders mee dat ze niet meer wenst te zetelen bij de CVP. Ze blijft in de gemeenteraad als onafhankelijk raadslid.

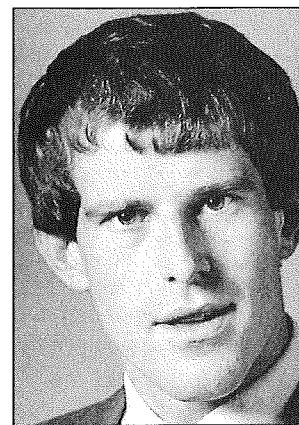

## NIEUW RAADSLID

Op 16 december '93 nam VU-raadslid Y. Teughels ontslag als gemeenteraadslid. Jan Loyens, 3e opvolger van de lijst nr. 9 (VU), legde de eed af en werd hierdoor gemeenteraadslid voor de VU.

## POLITIE

\* Unaniem werd een politiereglement voor het containerpark goedgekeurd.  
\* Een politiereglement op de aanplantingen op hoeken en openbare wegen werd goedgekeurd met 19 stemmen voor bij 5 onthoudingen (VU). Dit reglement moet er voor zorgen dat hagen en afsluitingen op kruispunten de zichtbaarheid niet beperken. Het kan enkel toegepast worden in straten met rooilijnen en waar de weg volledig is uitgerust.  
\* Eén betrekking van politieagent(e) in vast dienstverband werd openverklaard.

## FINANCIEN

\* Een hoogdringende begrotingswijziging van de begroting '94 werd unaniem goedgekeurd. Dit geld is nodig om de studie van de herinrichting van de gewestweg N12 in Sint-Antonius en van de bij-

bouw aan de sportzaal van de GSA te kunnen betalen.

\* Volgende leningen werden unaniem goedgekeurd: computernetwerk politie (600.000 fr.) - meubilair Zonneputteke (900.000 fr.) - sport- en speelpleinen (1.500.000 fr.) - aankoop brandweervoertuigen (6.500.000 fr.) - verkeerslichten Zoerselsteenweg (1.200.000 fr.) - verbouwing Zonneputteke (1.500.000 fr.)  
\* Op 31 december 1993 zat er 37.457.765 fr. in de gemeentekas.  
\* De gemeente waarborgt een lening van 8.431.567 fr. aangegaan door IGEAN, voor de aankoop van gronden in de sociale verkaveling Jukschot II, 2de fase.  
\* De begroting '94 van de kerkfabriek St.-Elisabeth-Zoersel werd gunstig geadviseerd.  
\* De huurovereenkomst, met een personeelslid van de gemeente, voor de conciërgewoning van het Zonneputteke werd unaniem goedgekeurd.

## RUIMTELIJKE ORDENING

\* Een deel van voetweg nr. 237, in de ambachtelijke zone Kwikaard, werd definitief afgeschaft. De 28 identieke bezwaarschriften werden ongegrond bevonden. VLD-raadslid Roelants stemde tegen en de VU-fractie onthield zich.  
\* Voor het opmaken van een rooilijn- en onteigeningsplan voor De Reiger, Langebaan en een deel Krekelenberg werd een ereloonovereenkomst unaniem goedgekeurd. Dit is noodzakelijk voor de aanleg van rioleringen.  
\* Voor de aanleg van een nieuwe wegenis (aan de Pastoorijstraat) naar de te bouwen nieuwe kleuterschool werden de lastvoorwaarden en de wijze van gunnen unaniem goedgekeurd.  
\* Met N.V. Aquafin werd unaniem een samenwerkingsovereenkomst goedgekeurd naar aanleiding van de aanleg van een prioritaire riolering in de R. Delbekerstraat en de Driehoekdreef. Dit om bij heraanleg verkeersremmende maat-

regelen (verkeersplateau's) te laten uitvoeren.

## GROENE HOOFDSTRUKTUUR

Het advies aan AMINAL werd in de VGK-ROMINAT op 20 januari 1994 uitvoerig besproken. In de voorgestelde plannen zou er heel wat landbouwgrond (het Gebroekt, Eindhoven en Drengel) in de natuurkern- en natuurontwikkelingsgebieden vallen. Volgens schepen Sebreghts staat er op dit ogenblik nog niets vast en heeft het geen wettelijk kader. Het advies is negatief omdat we moeten weten wat we goedkeuren en waarom. M. Scheirs (VU) vroeg om dit punt uit te stellen om zich beter te informeren. Volgens hem was er wel een wettelijk kader. Hij pleitte ook om de grenzen van de gebieden te verleggen naar de natuurlijke grenzen. Maar volgens de schepen moest de raad zijn verantwoordelijkheid nemen. Deze volgde het voorgestelde advies van het kollege. Alleen de VU-fractie onthield zich.

## NIEUWE KLEUTERSCHOOL

Onderwijsschepen W. Storms (DDV) gaf toelichting bij het voorontwerp voor de bouw van een nieuwe kleuterschool voor de gemeentelijke basisschool van Zoersel. Momenteel is de kleuterschool gehuisvest in prefab-lokalen en een definitief gebouw is meer dan wenselijk. De kosten worden geraamd op 37.566.876 fr., waarvan 77% gesubsidieerd wordt. Zoersel draagt dus 8.640.381 fr. bij. De raad keurde het voorontwerp unaniem goed.

## BIBLIOTEEK

Kultuurschepen Van Hekken (CVP) vroeg de goedkeuring van de lastvoorwaarden en vaststelling van de wijze van gunnen voor de aankoop en het huren van informaticamateriaal ten behoeve van de gemeentelijke openbare bibliotheek. Nadat overeengekomen

was dat raadslid en computerdeskundige Van Haegendoren de voorwaarden op technisch gebied mee zou bijsturen werd dit unaniem goedgekeurd. M. Debaene (DDV) betreunde dat de bibliotheek van Sint-Antonius en Halle pas later aan de beurt komen.

## ALLERLEI

\* G. Roelants stelde voor om permanent middelen ter beschikking te stellen aan personen die in Vlaanderen geteisterd worden door wateroverlast. Volgens het schepenkollege kan dit niet omdat het niet voorzien is in de begroting.  
\* De aanwervingsvoorwaarden voor de lesgevers van het kinderatelier werden vastgesteld.  
\* Om materiaal te kunnen vervoeren wordt er voor de sportdienst een okkaziebestelwagen aangekocht.  
\* VU-fractie leider Van Haegendoren interpeleerde het schepenkollege naar aanleiding van het vergunnen van een nieuwe supermarkt aan de Smissestraat. Volgens de interpellant was er hieromtrent geen inspraak geweest. Hij vond een vierde supermarkt in de dorpskern van Zoersel te veel en vreesde voor de verkeersoverlast. Schepen Sebreghts (CVP) antwoordde dat de vergunning reeds dateert van februari '93 en dat er een positief advies was. Nu wordt één gebouw geregulariseerd en de overige worden afgebroken. Tevens wordt er meer parkeergelegenheid gecreëerd in de dorpskern en de verkeerscirculatie via De Doelen met afvoer langs de Smissestraat zou het pleintje niet bijkomend belasten.

## GEHEIME ZITTING

\* Ingrid Bruylants als onderwijzeres; Annemie Van Doninck (deeltijds), Ida Lameir, Greet Verellen en Ilse Willekens als kleuterleidster werden vastbenoemd in het gemeentelijk onderwijs.



# Derde Wereldraad



## ZE MARCHEREN WEER

Tijdens de maand maart '94 zal in het Zonneputteke, de nieuwe kulturele ruimte in onze gemeente, de tentoonstelling "ze marcheren weer" te zien zijn. De officiële opening, met Nic Bal, heeft plaats op vrijdag 4 maart om 20u.

Deze tentoonstelling is a.h.w. het Belgisch luik van "De WERELD VAN ANNE FRANK", welke in zowat gans Europa met veel lof ontvangen werd. Aan de hand van historische foto's zien we hoe in de periode kort na de Eerste Wereldoorlog een strategie ontstond die, gesteund op leugens en feitenvervalsing angsten aanwakkert en vooroordelen bevestigt. Gelijkenissen met het hedendaagse worden blootgelegd.

Het verhaal is niet zonder hoop. Ook de 'tegenbeweging' komt aan bod. Ook deze van vandaag, die breed gestructureerd is en zoveel meer perspectieven biedt.



De tentoonstelling is individueel te bezoeken tijdens de openingsuren, welke samen vallen met deze van de bibliotheek.  
maandag van 13 tot 15 u.  
dinsdag van 15 tot 19 u.  
woensdag van 13u.30 tot 16u.30  
en van 18 tot 20 u.  
vrijdag van 13 tot 15 u.  
zaterdag van 9 tot 12 u.

Voor groepen wordt na afspraak een begeleid bezoek georganiseerd. Gelieve hiervoor tijdig contact op te nemen met het secretariaat (tel.: 384.06.44).

Dit initiatief is een organisatie van de Derde Wereldraad, CSC Zoersel en wordt ondersteund door de Kulturele Raad Zoersel.

## THE SOUND OF AFRICA

Ben jij ook een fan van Afrikaanse muziek? Soukous, Mandingo, Mbaqanga, ... Wil je er meer over weten?

De Derde Wereldraad Zoersel geeft swingende commentaar op woensdagavonden, 23 februari, 2, 9 en 16 maart om 20 u. in de Gemeenteschool van Sint-Antonius. Begeleiding door Jef Van Eyck (Elcker Ik, Turnhout).

Deelname in de onkosten: 400 fr. voor gans de reeks. Info en inschrijven bij Mai Oudermans, E. Vermeulenstraat 13 (tel.: 384.06.44)



## LEVENSLIJN

Op VTM is weer terug de aktie levenslijn van start gegaan. Het thema van dit jaar is: "Astma en longziekten pakken wij samen aan".

Zoals de voorgaande jaren werd in elke gemeente een koördinator aangeduid die mogelijke akties bundelt, informatie geeft en waar de stickers te verkrijgen zijn.

Daarom hierbij een oproep aan iedereen die zijn steentje wil bijdragen, wil je stickers verkopen of één of andere happening organiseren om deze aktie te steunen, geef ons dan een seintje.

Meer dan 100.000 fr. inzamelen betekent op TV komen op het provinciaal centrum, meer dan 500.000 fr. ingezameld dan wordt men verwacht tijdens het slotgala te Brussel.

Voor alle informatie over de aktie kan men terecht op het gemeentelijk dienstencentrum te St.-Antonius, Handelslei 108 tel. 384.02.24 waar Diane Weyten voor onze gemeente de akties zal koördineren.

Heb je moeite met lezen en schrijven?

Wil je (beter) leren rekenen?

Wil je Nederlands leren spreken?

Voor meer informatie neem je contact op met: Centrum Basiseducatie Antwerpen-Noord vzw, Dorpsstraat 90 te 2950 Kapellen.

Tel.: 03/605.00.09.

# INSpraak

## WAAR ZOERSEL WAKKER VAN LIGT

Een overzicht van de opmerkingen uit de inspraakkaarten

*In het vorige nummer vond je een inspraakkaart. Hiermee kon je allerlei problemen over de wegen, grachten, dienstverlening, enz. melden aan het gemeentebestuur.*

*Bij het schrijven van dit artikel hebben 55 inwoners een inspraakkaart opgestuurd.*

*We vermoeden sterk dat de problemen die zij meldden meerdere burgers in onze gemeente aangaan. Hier een overzicht van de meest voorkomende vragen en bedenkingen, met hier en daar meteen een antwoord.*

### Herstelling en heraanleg wegen

De toestand van het wegdek in verschillende straten baart vele mensen zorgen. Kleine herstellingen zullen door onze technische dienst worden opgelost. Regelmatig worden putten in de weg opgevuld met koudasfalt. Voor een aantal wegen zal dit echter niet volstaan. Hiervoor is een grondiger herstelling of zelfs een nieuw wegdek nodig. In de loop van dit jaar zullen verschillende straten een grondige opknapping krijgen. We zetten ze even op een rijtje: Risschotlei, Beukenlaan, Sporkenlaan, Gestelsebaan, Einhovensebaan, Graffendonk en M. Joostenslaan. Ook worden er nieuwe verhoogde kruispunten aangebracht op de volgende kruisingen: Risschotlei/Sporkenlaan, Risschotlei/Meidoornlaan, Sporkenlaan/Doornlaan, Brakenberg/Berkemei, Drengel/Herentalsebaan. Tenslotte worden er nog 2 drempels aangebracht in de Graffendonk.

Een ander pakket wordt ter goedkeuring voorgelegd op de gemeenteraad van februari. Het gaat o.m. over: grondige wegenwerken in Liefkenshoek (Driesheide-Sniederspad), Medelaar tot aan Melkweg, Kerkhoflei vanaf K. Cardijnlaan richting R. Delbekestraat, E. Vermeulenstraat, Krommeweg, Turfstraat, Geleg, Platanenlaan, Antwerpse-dreef en Kerkelenberg (Kerkstraat-Smissestraat). Hierbij zouden dan ook nog verhoogde kruispunten komen in de Kerkhoflei en de E. Vermeulenstraat.

### Riolering en grachten

Zeer veel vragen en opmerkingen hadden te maken met wateroverlast: verstoppingen, grachten dienen gekuist, wanneer riolering, enz. In de volgende nummers van de GGD zullen we op dit probleem uitvoerig ingaan. Dit jaar zal de gemeente het kuisen van grachten uitgeven. Ervaringen uit andere gemeenten leren dat dit werk zo sneller en efficiënter gebeurt.

### Inzameling huisvuil

Een aantal mensen uit Halle en St.-Antonius vinden het containerpark in Zoersel te ver. Verder zijn er opmerkingen over zwerfvuil rond de glascontainers. De gemeente wil dit probleem aanpakken. Een sensibiliseringscampagne samen met goede afspraken tussen technische dienst en ophaler moeten beterschap brengen.

De bibliotheek krijgt meestal positieve kritiek. De dienstverlening wordt als goed ervaren. Men suggereerde om het aantal boeken in Sint-Antonius uit te breiden.

De opmerkingen in verband met verkeer zullen aan bod komen op de vergadering van de werkgroep verkeer op 15 maart a.s. om 20u.00 in het Koetshuis.



# JEUGD

## Jeugdwerkbeleidsplan: stand van zaken

*In het vorige nummer van de GGD beloofden we om iedereen op de hoogte te houden van de stand van zaken i.v.m. de opmaak van het jeugdwerkbeleidsplan. Belofte maakt schuld...*

Op donderdag, 13 januari jl. vond een info-avond plaats, waar ongeveer 50 geïnteresseerden aanwezig waren. Bedoeling van deze info-avond was om iedereen duidelijk te informeren over de precieze inhoud van het dekreet, hoe een jeugdwerkbeleidsplan tot stand moet komen, wat er moet instaan en hoe het inspraakproces zal verlopen.

Het is dit inspraakproces dat momenteel lopende is. Bij dit inspraakproces werd geopteerd voor een tweeledige aanpak. Enerzijds worden de jeugdwerkinitiatieven in onze gemeente individueel bevraagd, anderzijds worden een aantal bevoorrechte getuigen via een schriftelijke vragenlijst bevraagd. Het resultaat hiervan, samen met de verzameling van de objectieve gegevens, moet de stuurgroep het nodige materiaal opleveren voor het opstellen van een ontwerp van beleidsprioriteiten. Dit ontwerp zal begin april terug voorgelegd worden aan alle insprekers. Uit deze ultieme konfrontatie moet uiteindelijk een definitief ontwerp komen.

Wie meer inlichtingen wenst, kan nog steeds contact opnemen met de gemeentelijke jeugddienst, Bart Van Santvliet, Halle-dorp 37, tel. 384.29.86 of de gemeentelijke informatie- en inspraakdienst, Marc Bachot, Kasteeldreef 55, tel. 384.00.00.

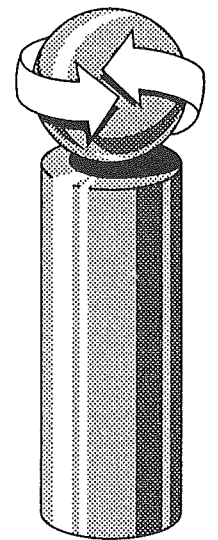

Bijlage bij GGD 1994/1



# K U L

## De Kulturele een voorstel

### Hoe het begon

Het ontstaan en de oprichting van de kulturele raad in Zoersel heeft reeds tamelijk lange voorgeschiedenis. Op 1991 keurde de Vlaamse Raad het ophoudende organisatie van het over de inspraak in het gemeentelijk kultuur goed. Dit dekreet verplichtte elke gemeente in Vlaanderen tegen 1 januari '93 te bepalen over één of meerdere kulturele raadsleden.

In Zoersel werd de uitvoering van dit dekreet in eerste instantie aangepakt door een werkgroep ad hoc, die de gemeenteraadsbeslissing van november '92 voorbereidde. Deze gemeenteraadsbeslissing voorzorg in de oprichting van een kulturele raad, die naast de reeds bestaande sportraad, een eigen leven zou gaan leiden. Dit leven nam effectief een aanvang in begin '93.

### Doelstellingen en bevoegdheden

Een eerste doelstelling van de kulturele raad is, dat hij - naast de gemeenteraad - het gemeentebestuur - betrokken wordt bij de voorbereiding en de uitvoering van het gemeentelijk kultuurbeleid. In het bijzonder moet de kulturele raad om advies gevraagd worden, als er beslissingen op til staan die betrekking hebben op de zgn. 'kulturele materies'. Deze materies zijn o.a. taalbeleid, letteren, kunstbeleid, bibliotheekbeleid, kulturbewaring en - verspreiding, tijdsbeleid en toerisme, ... De kulturele raad kan uiteraard ook op eigen initiatief over deze materies advies uitbrengen.

Daarnaast heeft de raad het recht om opdracht het plaatselijke kulturele werk te stimuleren door het tot stand brengen van overleg, koördinatie en samenwerking tussen enerzijds de socio-kulturele verenigingen en anderzijds belangstellende inwoners. In het kader hiervan kan de kulturele raad eigen initiatieven nemen.

Verder heeft de raad het recht om gehoord te worden over de gemeentebegroting, meer bepaald over de beleidsintenties/begrotingsposten voor het volgende jaar op het kulturele vlak, alvorens

# ZOERSEL ZEGT NEEN TEGEN DRUGS



Penningmeester: *Werner Dewree*, Olmenlei 129, tel. 384.19.88  
 Info-verantwoordelijke: *Herman Patoo*, Gagelhoflaan 38, tel. 383.30.57  
 Sekretaris: *Bart Van Santvliet*, Halle-dorp 37, tel. 384.29.86  
 Overige leden:  
*Frans Kerstens*, Eikenlaan 10, tel. 383.19.40  
*Chris Trouw*, Driehoeksdreef 9, tel. 383.42.23  
*Jan Campforts*, Knodseplas 21, tel. 383.48.27  
*Marc Verhoeven*, Sinjoren-dreef 31, tel. 385.04.88

# SENIOREN

## De Seniorenraad van Zoersel

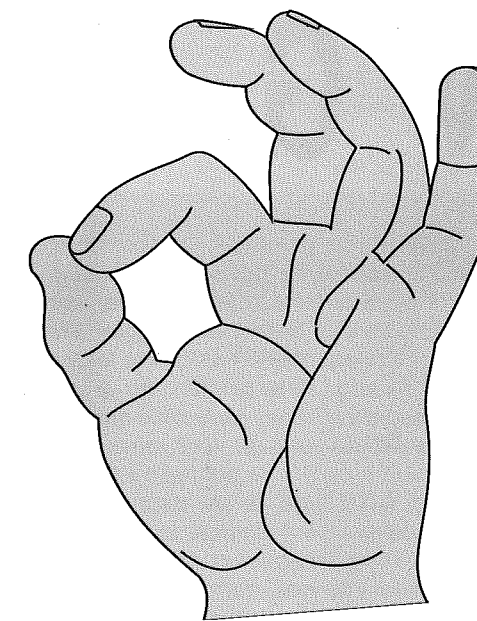

Het is duidelijk dat de veroudering van de bevolking zijn stempel zal drukken op alle domeinen van onze samenleving. Het is dan ook niet meer dan normaal dat, zowel op nationaal, gewestelijk als plaatselijk vlak de senioren inspraak dienen te krijgen in het beleid.

De gemeente Zoersel en haar OCMW hadden dit vlug begrepen. Uit een door hen in de gemeente ingerichte enquête bleek immers dat in 1991 reeds 15% van de totale bevolking 60-plussers waren en dat de vooruitzichten doen blijken dat dit aantal tot 20% zal aangroeien in 2025, of dat één op vijf inwoners ouder dan 60 jaar zal zijn.

Op 5 februari 1993, in het jaar van de senioren, werd in Zoersel dan ook een Seniorenraad opgericht. Naast de reeds bestaande adviesraden in de gemeente, zoals de Derde Wereldraad, de Jeugdraad, de Sportraad, e.a., zal ook deze Raad meewerken aan een toekomstgericht beleid voor onze gemeente, waarin de senioren hun plaats zullen innemen.

De senioren zullen in de toekomst in de maatschappij geen aparte groep meer vormen, die alleen maar aan betutteling toe is, maar zij zullen er een geïntegreerd deel van uitmaken. Naast de andere generaties gaan ook zij hun verantwoordelijkheden opnemen in de samenleving.

De seniorenraad heeft het afgelopen jaar reeds een flinke start genomen:

- \* Hij werd volledig uitgebouwd en nieuwe voorstellen om zijn werking te verbeteren zijn aan verwezenlijking toe.
- \* In elk van de Verruimde Gemeenteraads-kommissies werd een vertegenwoordiger van de Seniorenraad opgenomen.

- \* Meerdere adviezen, o.m. met betrekking tot wonen, verkeer en veiligheid, werden aan de gemeente verstrekt.
- \* Inzake kultuur, sport, ontspanning, informatie en sociale aangelegenheden werden reeds meerdere initiatieven genomen. Zoals het organiseren van wandelingen, daguitstap naar Antwerpen '93, bezoek aan rusthuis in Lille, uitnodigen van sprekers, feestviering bij het einde van het werkjaar.

Voor 1994 wordt er opnieuw een heel programma op stapel gezet. Nieuwe adviezen worden voorbereid en heel wat activiteiten voor de senioren worden gepland. Wij hebben de bedoeling om je daarvan via "De Grootste Gemene Deler" regelmatig op de hoogte te houden. Alle senioren van 55 jaar en ouder kunnen aan de activiteiten deelnemen.

Ook hopen wij via de GGD regelmatig de zaken die de senioren aanbelangen te behandelen. Bij voorbeeld over de tegemoetkomingen waarop sommigen onder hen recht kunnen hebben, evenals over de procedure die daarvoor moet gevolgd worden.

Wij zullen regelmatig contact met je houden en hopen dan ook je op de door ons ingerichte activiteiten te mogen begroeten.

**Het redaktiekomitee**



# V G K - N I E U W S

**De VGK's zijn gemeenteraadskommis-sies. Zij adviseren het schepenkollege en de gemeenteraad. Wat we hier vermelden zijn dus geen beslissingen. Wel kan het advies tot een beslissing leiden. Interesse voor deze punten, nu je nog kan meepraten? Een telefoontje naar het gemeentehuis volstaat voor meer informatie. Achteraan in de politieke kalender van de GGD vind je de data van de verschillende commissies. In de bibliotheek of in de loketdienst van elke deelgemeente ligt ook het verslag en de agenda van de gemeenteraadskommis-sies voor iedereen ter inzage.**

## VGK Ruimtelijke ordening

### Groene Hoofdstructuur (GHS)

Een woordje uitleg: De ruimte waarin wij leven, wonen en werken is beperkt. Het gebruik van deze ruimte moet op een geordende wijze kunnen verlopen. Als iedereen vrij kan bepalen wat er met zijn stukje grond zal gebeuren belanden we in de chaos. De Vlaamse regering is van mening dat er in het verleden nogal slordig met de beschikbare ruimte werd omgesprongen. De gevolgen zijn zichtbaar: eendeloze files, lintbebouwing, lawaaihinder, bossen die verdwijnen, industrie in woongebieden, enz. .

Tot voor kort deed men vooral aan ruimtelijke ordening door elk stukje grond, los van elkaar, een bestemming te geven. We krijgen zo als het ware een lappendeken van een stukje bouwgrond hier, een lapje bos daar, een perceeltje landbouwgrond en een reeltje industrieterrein.

Om hieraan te verhelpen werkt de Vlaamse regering aan een zgn. **structuurplan** voor Vlaanderen. Dit structuurplan moet de

lijnen aangeven van het toekomstig gebruik van de ruimte voor de verschillende sectoren: economie, land- en tuinbouw, infrastructuur, natuur en landschap, huisvesting enz. .

De groene hoofdstructuur, en nu zijn we er, brengt ideeën aan voor de opbouw van het structuurplan. Dit plan wil een aantal gebieden in Vlaanderen aanwijzen en vastleggen. Gebieden waar het behoud en de ontwikkeling van de natuur zal worden gestimuleerd. Let wel de groene hoofdstructuur is geen bestemmingsplan! Het legt dus geen bestemmingen van gronden vast! Het is een beleidsvisie vanuit de sektor "natuur voor open ruimte". De Groene Hoofdstructuur streeft ernaar om waardevolle natuurgebieden met elkaar te verbinden. Zo is er verder ook de gele hoofdstructuur die hetzelfde doet voor de landbouwgebieden, de paarse hoofdstructuur voor ambachtelijke zones en gemeenschapsvoorzieningen en de rode hoofdstructuur voor de woongebieden. Allen zullen zij worden ingepast in het structuurplan Vlaanderen.

De commissie Rominat had een uitgebreide discussie over de groene hoofdstructuur. Verschillende leden hadden bedenkingen bij het plan dat nu op tafel ligt. Algemeen was de commissie van mening dat er veel te weinig concrete informatie voorhanden was. M.a.w. wat zijn precies de gevolgen voor onze gemeente, hoe is de GHS precies afgebakend? Verder stelden een aantal leden dat in de gebieden van de groene hoofdstructuur de bemesting beperkt wordt, terwijl er hiermee in Zoersel geen probleem is. Anderen vonden dat ook het positieve van de groene hoofdstructuur moet worden benadrukt, nl. bescherming van natuur en open ruimte. De meerderheid van de commissie ging akkoord om de groene hoofdstructuur, voor het deel dat betrekking heeft op Zoersel, negatief te adviseren. Wel is men bereid mee te werken aan het toekomstige globale stukturplan voor Vlaanderen. Het volledige advies van de commissie neemt verschillende bladzijden in beslag. Wie dit wil inzien of een kopie bekomen, kan even langslopen bij de dienst Stedebouw en Ruimtelijke Ordening op het gemeentehuis.

### Reglement voor het containerpark

De commissie beprak een ontwerp-reglement voor het containerpark. Op het containerpark aan de Graffendonk in Zoersel kan je terecht met selectief verzameld afval. Verschillende leden van de commissie vonden dat het containerpark langer open moest zijn, vooral op zaterdag. Verder vond men dat ook middenstanders met grotere hoeveelheden op het containerpark terecht moeten kunnen.

## Werkgroep verkeer

### Voorstel voor enkelrichting St.-Martinusstraat

Het schepenkollege verzocht de werkgroep verkeer dit voorstel te bestuderen. Het voorstel dat op tafel lag, ging over een enkelrichting vanuit Halledorp richting Lotelinglaan. De parkeerplaatsen zouden dan langs de rechterzijde komen.

De werkgroep had verschillende bedenkingen bij dit voorstel. Zo werd o.m. in het voorstel geen rekening gehouden met de uitritten van garages. Hier kunnen geen parkeerplaatsen komen. De werkgroep adviseerde de situatie zo te laten. De onveilige situatie wordt vooral veroorzaakt door de hindernissen van de plaatselijke supermarkt op de openbare weg, aldus het advies.

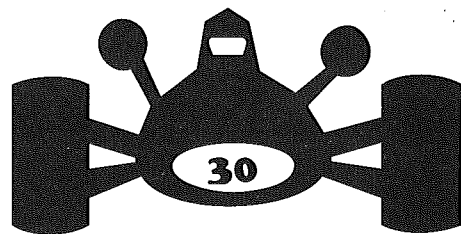

### Zone 30 in K. Cardijnlaan

Mogelijk wordt dit, na de Achterstraat, de volgende zone 30. De werkgroep stelde wel voor de bloembakken iets te verschuiven, om een zgn. asverschuiving te bekomen. Ook vindt zij dat er op het kruispunt met de Kerkhoflei nog een verkeersplateau moet komen.

### Aanplantingen en afsluitingen op de hoek van de straat

Een hoge haag op de hoek van een straat kan het zicht belemmeren. Omwille van de verkeersveiligheid is het soms nodig dat de gemeente kan ingrijpen. De werkgroep verkeer besprak een reglement dat dit mogelijk maakt. Ook kan ingegrepen worden wanneer bepantingen op lage hoogte boven de rijbaan, berm of parkeerplaats hangen. Een belangrijk knelpunt, vond de werkgroep, is de toepasbaarheid van dit reglement. De belangrijkste doelstelling is de verkeersveiligheid te verhogen. Daarom werd een artikel toegevoegd: Het reglement zou alleen van toepassing zijn in straten met een goedgekeurde rooilijn én volledig uitgeruste weg. Enkel als de verkeersveiligheid ernstig in het gedrang komt kan elders ingegrepen worden.

## Crucea

### Adoptiegezinnen

We blijven veel aandacht besteden aan de hulp voor de gezinnen in onze Roemeense zustergemeente Crucea. Het toetsen van de lonen aan de prijzen leert ons dat de gezinnen en vooral ook de ouderlingen het steeds moeilijker krijgen om in hun elementaire behoeften te kunnen voorzien.

Je kan zelf eens oordelen aan de hand van gegevens die dateren van januari 1994 :

in Crucea betaalt men voor 1 kg suiker 21,7 fr., 1 liter melk 5,5 fr., 1 ei 5,5 fr., 1 liter olie 43,5 fr., 1 brood 8 fr., 1 kg margarine 70 fr., 1 kg salami 189 fr., 1 kg koffie 380 fr., 68 fr., een paar schoenen 676 fr.

Dit moet betaald worden met een loon dat varieert tussen 650 fr. (gepensioneerde) en 1837 fr. (de bestbetaalden in Crucea, nl. de mijnwerkers). Een werkloze krijgt gedurende 9 maanden de helft van zijn loon, nadien niets meer. Een bejaarde weduwe schreef ons dat ze moet leven van 76 fr. per maand.

Vandaar dat we bij onze medeburgers blijven aandringen op het 'adopter' van een gezin in Crucea. Reeds ongeveer 400 families in Zoersel en omgeving ontfermen zich over 'hun' gezin in Crucea, nog 200 families in Crucea hopen geadopteerd te worden. Wat dit inhoudt, kan je te weten komen elke zaterdagmorgen in het sekretariaat, oud-schoolhuis van Sint-Antonius, Handelslei 47, tussen 10 en 12 uur of bij Albert Wouters, tel. 383.35.14.

We beschikken nu over de meest recente gegevens van elk gezin in Crucea.

We durven hopen dat nog vele inwoners van Zoersel willen meewerken aan deze prachtige vorm van solidariteit, die ook al heel wat vriendschapsbanden tot stand heeft gebracht.

### Uitlenen van kamionette

We beschikken sinds enkele maanden ook over een kamionette ons geschonken door een firma. We willen dit voertuig graag uitlenen aan verenigingen en eventueel aan particulieren in ruil voor een financiële bijdrage aan onze hulp in Crucea. Informatie kan je krijgen bij Willy Kennis, tel. 312.27.89.

### Erelidmaatschap

Om ook dit jaar de gevraagde hulp aan school en dispensarium en de geplande projecten te kunnen uitvoeren, durven we nog steeds rekenen op de financiële ondersteuning in de vorm van erelidmaatschap.

Dit houdt een storting in van minimum 1.000 fr. op rekeningnummer 409-7527761-

ggd 1994/1

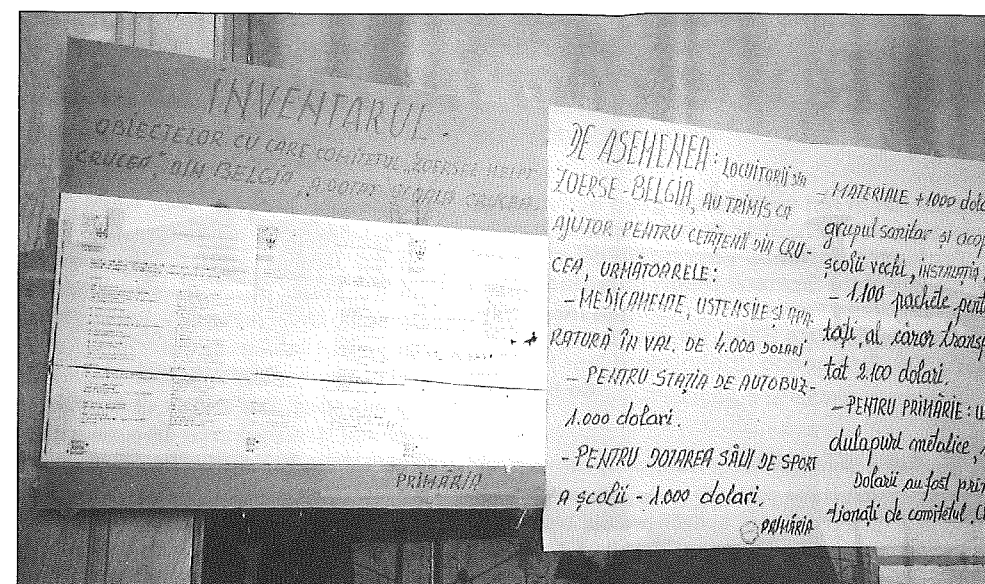

23 van Caritas-Hulpbetoon v.z.w., waarbij je vermeldt EURO21 + uw rijksregister-nummer of uw geboortedatum (voor firma's BTW-nummer), zodat je een fiscaal attest kan uitgereikt worden.

We verzekeren dat alle gelden integraal aangewend worden voor hulp aan Crucea.

### Informatie

De leden van het comité zullen je graag elke gewenste toelichting geven: Stan Bartholo-

meussen, Walter De Peuter, Ria Hesbeens, Jos Jacobs, Willy Kennis, Ivan Lootvoet, Rita Mertens, Maria Oorts, Pierre-Paul Rewers, Paul Smets, Ivo Van den Bulck, Philip Vanleene, Walter Verrycken, Albert Wouters.

## Sprankel

### SPRANKEL ZOERSEL organiseert een info-avond over bijzonder onderwijs.

Wat is bijzonder onderwijs? Waarom bijzonder onderwijs? Welke mogelijkheden zijn er binnen dit systeem? Welk type is het meest geschikt? Is terugkeer naar het gewone onderwijs nog mogelijk?

Dit zijn vragen waarmee je als ouder geconfronteerd wordt als je te horen krijgt om deze "keuze" in overweging te nemen. Geen gemakkelijke keuze, maar daarom geen slechte keuze!

Als plaatselijke oudergroep van kinderen met leerproblemen wil men hierin verheldering brengen. Een panel bestaande uit P.M.S. en een afvaardiging van de type-1,3 en 8 scholen zullen elk voor zich de specifieke werking en doelstellingen van hun type school toelichten.

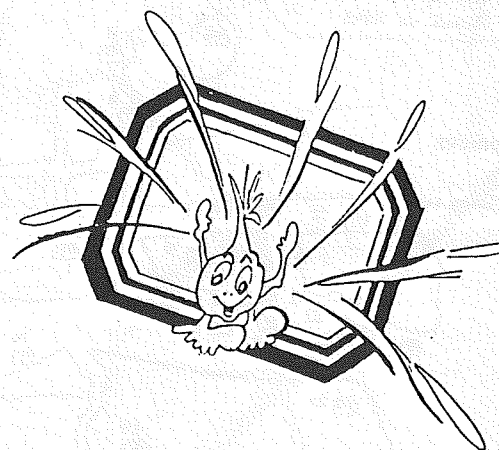

Een aanrader voor alle geïnteresseerden, zowel ouders als leerkrachten! Deze avond gaat door op woensdag 23 maart in het Zonneputteke. Meer inlichtingen bij: G. Loots, Oudstrijderslaan 3 (383.10.16) en K. Dellafaille, Knodseplas 21 (383.49.27).

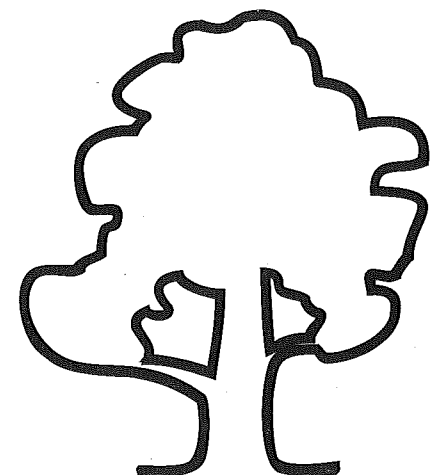

## Te voet door het historische Halle

**Wandelen in het verleden is geen eenvoudige bezigheid. Je hebt er de teletijdmachine van Professor Barrabas voor nodig of... je leest de Grootste Gemene Deler. Inderdaad, vandaag doen we een wandeling in het zeventiende-eeuwse Halle, en we doen dit in het jaar 1688. Een goede driehonderd jaar terug in de tijd dus!**

Dank zij het geduldige spuurwerk van drie Halse pastoors en het nasuffelen van hun archieven, kunnen we die historische wandeling aanbieden. We beschikken zelfs over een heuse wandelkaart. Pastoor Knaeps (1687-1715) tekende in dat jaar inderdaad een mooi plan van Halle. Hij gebruikte het wellicht om de eerste keer zijn parochianen te bezoeken. Dit plan ging spijtig genoeg verloren, maar niet nadat pastoor Smets (1840-1860) er in 1843 een kopie van gemaakt had. Pastoor Bus (1943-1955) keek heel zorgvuldig het plan na en bracht de gegevens over op een kaart van nu en ...wij gaan er nu mee wandelen.

### De Plaetse

We vertrekken aan de St.-Martinuskerk. Haar geschiedenis doen we echter pas bij een volgend bezoek uit de doeken. Naast de

kerk staat het huis van de H. Geest (5). In 1332 stond er reeds een huisje dat eigendom was van Jacobus van Halle. Het is de woning van koster, de school en de archievenkamer. De koster is Petrus Vermeer. De vorige pastoor Jacobus de Cordt had zodanig veel ruzie gehad met zijn koster, dat hij van ergernis stierf. Dat zeggen de kwatongen tenminste. Overigens was die pastoor nooit veel in Halle. Hij bouwde in 1667 niet zonder veel tegenkantingen van de gemeente en in het bijzonder van sekretaris Braeckmans een **nieuwe pastorie** (1), maar beschouwde die eerder als een buitenverblijf.

Rechtover het huis van de H. Geest staat de hoeve (6) van Matthijs Bogaerts en zijn vrouw Maria Vermiert. Zij hebben drie kinderen en een knecht.

Gaan we nu in de richting van de Driesheide, dan komen we op onze linkerzijde voorbij de **herberg Sint Merten** (50). Maria Verachtert staat er achter de toog van de afspanning en leidt met vaste hand de hoeve en de brouwerij die er gevestigd zijn. Zij is de weduwe van de reeds vernoemde sekretaris Braeckmans. Met de sekretaris van de gemeente in ruzie liggen en deze dan nog hebben als buur en dichtst bijzijnde kastelein was voor pastoor de Cordt blijkbaar van het goede te veel.

Het volgende huis is de **smidse** (48), gelegen aan de Paardemarkt. Ook in 1994 zal de straat nog zo heten. Had hier effectief een paardemarkt plaats? Het is best mogelijk, want in 1621 werden er immers 74 paarden geteld in Halle. Halle is in 1688 zeker een landbouwersdorp.

De woning aan de rechterzijde is deze van Guiliam de Bra en zijn vrouw Anna Braeckmans (49); die wonen op een hoeve van de schout Sas. De Bra en Matthijs Bogaerts hebben hun woonst op een grondstuk dat de **Verscheurde Hoeve** heet: nog een naam die het zal uithouden tot in 1994!

In de vroente, de gemeenschappelijke gronden, staat de hofstede van Jan Tossijn (47).

Als we verder door wandelen, komen we aan een halfrond marktpleintje en zien daar aan dat pleintje een zeer oud huis (42). In de volksmond noemt men dit huis **de hofstede aen de Ronckaert**. Nog niet zolang geleden hield voirster Nicolaas Coninxloo hier herberg zonder afspanning. Cornelis Viekmans woont er nu met zijn vier kinderen.

Aan de overzijde van de dorpsstraat ligt **De Ronckaert** (46). Een mooie hofstede, afspanning en brouwerij wordt er bewoond door Martinus Nuyts en de drank wordt geserveerd door zijn vrouw Tanneken Bervoets. De tiendenschuur, waar de Hallenaren hun belasting in natura moesten naar toe brengen, lag aan de westzijde van de Ronckaert, op een enclave van het erf. Aan de oostzijde lag het **Kerkstedeken**. Dat huisje werd afgebroken voor 1688. De Hallenaren van die tijd weten natuurlijk nog niet dat hun gemeentehuis daar later zal gebouwd worden.

Een beetje achterin ligt de zeer oude hoeve **D'Eycke** (51), nabij de Kattenberg. Die Kattenberg is eigenlijk nog een zeer woeste vlakte waar de boeren hun vee samen drijven. Pastoor Knaeps beweert dat die naam niets te zien heeft met katten, maar wel met dat vee (cattle in het engels!) en wellicht heeft de naam Ketelheide in dezelfde buurt wel dezelfde oorsprong. Beide namen doen ons echter huiveren; men hoort zoveel van zwarte katten en spoken op de heide. Gommars Smits en zijn vrouw stellen ons echter gerust. In de buurt van d'Eycke is alles rustig, ook al vertelt men soms dat vroeger hier wellicht onder een eik aan de goden geofferd werd.

In de nabijheid staat het aloude **Schuttershof** (53) met de wip. Hier komen de handboogschutters van de Guld van St.-Sebastiaen geregeld hun vertier zoeken en op de staande wip schieten. Jan Ort woont er met zijn vrouw. Hij is van stiel "rademaeker". Hij maakt of herstelt de wielen van de menige boerekarren die in het dorp rondrijden.

### Het Ooste-eynde of Hoidonkeinde

Lopen we even terug in het dorp naar het oosten toe, dan komen we in de Pietingsstrate. Een ganse reeks huisjes (7 tot 19) staat op de blokken akkerland van de Pietings. Ten zuiden ervan ligt de Pietingsheide. Het verhaal doet de ronde dat die naam zou teruggaan naar een zekere Frankische heer, Petta genaamd, die in een huis aan de kerk zou gewoond hebben. De huisjes hier zijn van minder allooï dan aan de overzijde van het dorp. Eén huisje is zelfs onbewoond (11). We vinden er Adriaen Van Bouwel en Maria Pelliërs (7), Cornelis Marissen en Maria Nuyts (8), Jan Weyns en Cathelijm Pauwels (9), Jan Castelijns en Getraey Seyens (10), Pieter Nuyts en Elisabeth Smits (12), Jan Nuyts en Magdalena Vettemans (13).

Pauwels de Meyer en Naenken Weyns (14), Jan Suys en Luyken Bogaerts (15), Peeter Janssens en Anneken Verbert (16), Jan Renders en Cathelijm Bastiaens (17), Jan de Meyer en Cathelijm Boes (18) en Claes Van Dyck en Naenken Peeters (19) zijn te beschouwen als lijfeigenen en onvrije boeren.

Heel wat verder van het dorp af woont Peeter Bogaerts en Hanna Bosschaerts in de hoeve **het Middellaer** (20). In 1994 zal die naam in Medelaar veranderd zijn.

Een flinke wandeling door de velden en een grote sprong over het groot Schijn brengen ons bij de hoeve **de Erdbrugge** (21). Deze hoeve bestond reeds in 1284.

Nu we toch goed op stap zijn, richten we onze schreden naar de **Baseliershoeve** (23), ook nog **Jordaansche Hoeve of Heidehoeve** genoemd. Jan Wijns en Joan van Bauwel met hun vier kinderen begroeten ons daar. Tot in 1994 kan men hier een natje en een droogje vinden.

**De Otter** (24) en de hoeve **Ter Dilt** (25) liggen niet ver van de weg die van Antwerpen naar Turnhout loopt. De laatste hoeve zal in de latere geschiedenis van Halle een zeer belangrijke rol spelen (hoeve De Clercq of Hallehof).

### Dwestseyde met Liefkenshoek en Rietsijde

Op onze terugweg naar Halledorp moeten we dwars door bos en hei en verliezen we heel wat tijd. Het bezoek aan de ruïnes van de **watermolen** (voorbij huis 66) moeten we dus nog even uitstellen. In de buurt

ligt een belangrijke hofstede (65), waar later de St.-Martinushoeve zal gebouwd worden. Ze ligt aan de "**Roden Draey-boom**", de ingang tot het grote **Velt** ten zuiden van de dorpskom gelegen.

Vooraleer we een borrel gaan drinken bij Tanneken Bervoets in de Ronckaert, lopen eerst even naar de steenweg op Pulderbos. We vinden er een paar mooie hoeves. **Het Cijnshof "de Alto Domo"** of "**van den Hooghen Huysse**" (2), en de **hoeve van de Zusters van den Vredenberg** (3) te Lier. De inwoner van eerstgenoemde hoeve, Adrien Verhaegen, weet natuurlijk niet dat er in 1994 op die plaats nog altijd een mooie hoeve zal staan. Nog steeds die van 1688?

### Ter Cleyden of het Moleneinde

Een volgende keer lopen we een eind richting 'Oelegem', waar een mooie wind-

molen staat. Het is reeds de tweede. Een eerste werd in 1584 vernield. Die zou de dorpen van Halle, Zandhoven, 'Oelegem' en Schilde bediend hebben. De huidige werd gebouwd voor 1590. Tijdens die wandeling weten we niet dat er ooit nog een derde zal komen, nl. in 1841. Misschien brengen we dan wel een bezoek aan de **de Pop of Stroopop** (57).

Tijd nu om in de afspanning de Ronckaert lekker uit te rusten, vooraleer weer de verre tocht naar 1994 te maken.

### P.S.

Tijdens onze tocht maakten we kennis met Halle in 1688. Wellicht wil je over dat Halle wel nog veel meer vernemen. Dat kan, maar dan moet er wel een 'Grootste Gemene Deler' verschijnen met voldoende jaargangen.... wellicht van 1688 tot tweeduizend en .....! Er is nog stof genoeg om Zoersel historisch te vullen!

Patrick Debaere

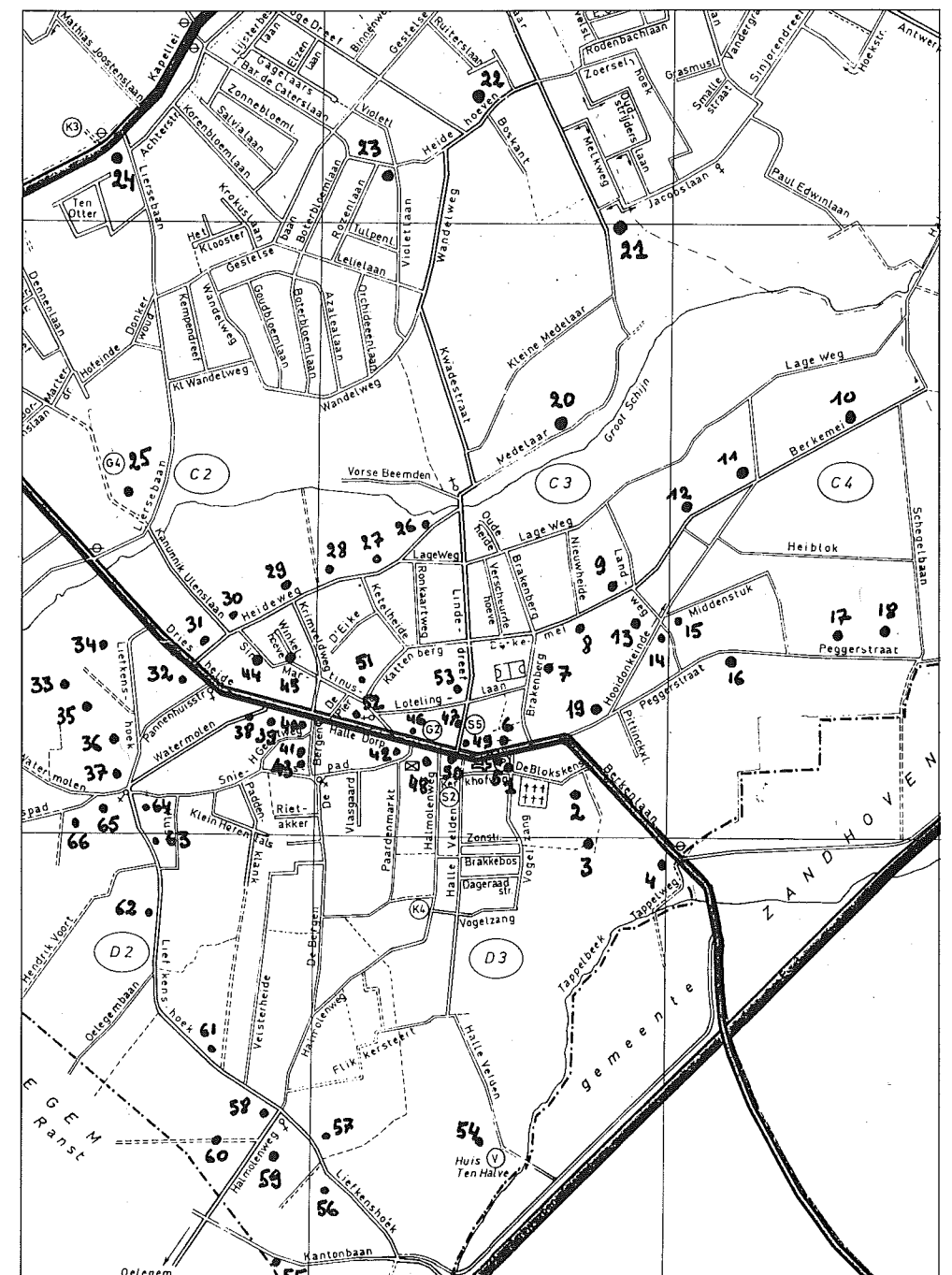
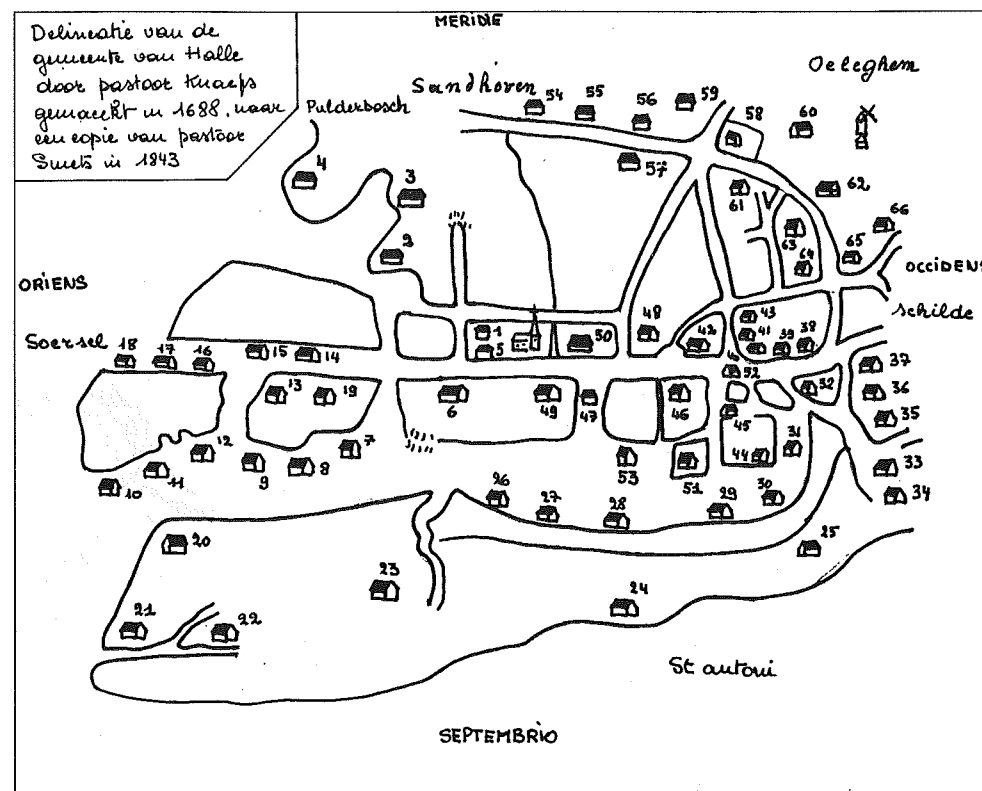



## POLITIEBELEID rapport 1993 & programma 1994

Voor de vijfde maal bracht burgemeester Bartholomeeussen aan de gemeenteraad verslag uit over het gevoerde politiebeleid van het voorbije jaar en belichtte het programma voor 1994.

### PERSONEELSBELEID

- \* er werden studienamiddagen en kursussen georganiseerd: EHBO, automatisering, gemachtigde opzichters.
- \* verschillende leden van het politiepersoneel behaalden een hoger brevet of kregen meer bevoegdheden. Anderen begonnen een hogere opleiding.
- \* op 1 oktober 1993 nam politie-agente Van Nieuwenhove ontslag, deze vakature werd openverklaard.
- \* motiverende evaluatieverslagen werden opgemaakt.
- \* een nieuw politiekader, gebaseerd op een gemeente van 20.000 inwoners werd goedgekeurd.
- \* in '94 zal de burgemeester voorstellen om Ludo Jacobs te bevorderen tot adjunct-kommissaris, andere bevorderingsexamens zullen georganiseerd worden.
- \* men zal verder werk maken van een meer burgervriendelijk optreden van de agenten.

### BEREIKBAARHEID

- \* Gezien de mindere bezetting werd de maandelijkse weekend-nachtdienst opgeschort.
- \* De huidige diensturen zijn: alle werkdagen van 8 tot 20 uur, op zaterdag van 8 tot 16 uur.
- \* In '94 wordt een nieuwe poging ondernomen tot samenwerking tussen de korpsen van Malle en Zoersel om meer politiebereikbaarheid tijdens de weekends te verzekeren.
- \* Om de politieagenten meer herkenbaar te maken werden naambadges ingevoerd.



### ORGANIZATIE en WERKING

- \* in '94 wil men de werking van de wijkgangen verbeteren.
- \* het wijkbureau van Sint-Antonius zal mee verhuizen naar het nieuwe politiekommissariaat, het wijkbureau van Halle komt in het Zusterhuis.
- \* de automatisering werd en wordt verder ingevoerd.
- \* een nieuw registratiesysteem (fichen) werd ingevoerd over klachten i.v.m. stoken, lawaai, honden, enz.
- \* er werd gewerkt aan wapenregistratie en tegen de georganiseerde fietsdiefstallen.
- \* het project van de alternatieve bestraffing werd verlengd.
- \* het voorbije jaar had de politie de handen vol met de vele omleidingen en de rijks-wacht wordt bedankt voor de hulp bij de grote manifestaties.
- \* uit de statistieken kunnen we afleiden dat Zoersel nog een rustige gemeente blijft. De diefstallen daalden maar er was een stijging van het aantal verkeersongevallen. De meeste verkeersinbreuken zijn overdreven snelheid.

### PREVENTIE

- \* zoals vorige jaren was er de actie 'Veilig terug naar school'. Er kwamen bijkomende verkeersopzichters.
- \* we hadden één maand de verkeerstuin van Schilde.
- \* er zullen via de GGD meer preventieve boodschappen komen.
- \* In het preventieprogramma voor 1994 zitten 2 nieuwe aandachtspunten: drugscampagne en speciale aandacht voor de zwakkere groepen in het verkeer (jongeren, senioren,...).
- \* men overweegt om een sluitingsuur in te voeren om 3 uur 's nachts.

### GROTE DOSSIERS

- \* In '93 werd gestart met de bouw van het nieuwe politiekommissariaat aan de Kerkhoflei. Men hoopt van in 't najaar te kunnen verhuizen.
- \* De oprichting van de schietstand aan 't containerpark is nog niet gestart.
- \* Zoersel was gastheer voor het semestriële vijfhoeksoverleg tussen Parket, Burgemeesters, Politiekommissarissen, Rijks-wacht en Gerechtelijke Politie.

## Geen hindernissen op berm.

De gemeente stelt vast dat op de gelijkgrondse bermen onmiddellijk naast de rijbaan door de aanpalende eigenaars allerlei hindernissen werden aangebracht zoals: kasseien, stenen, betonnen blokken, houten paaltjes, betonijzer, enz...

Het aanbrengen van dergelijke hindernissen is in strijd met de wet. Hier-door komt ook de openbare veiligheid in het gedrang, denk maar aan de moeilijke doorgang voor brand-weerwagens, ambulances en andere hulpdiensten. Bedoelde hindernissen vormen ook een ernstig gevaar voor de weggebruikers zoals fietsers, voetgangers en kinderen. Bij duisternis of nacht zijn deze ook slecht zichtbaar en niet gesignaleerd. Het is dan ook niet denkbeeldig dat bij een ongeval de aanbrenger van deze hindernissen aansprakelijk zal gesteld worden voor de schade en alle andere kosten.

Wij kunnen echter begrip opbrengen voor de omstandigheden waarin, en de reden waarom, deze hindernissen (voorwerpen) op de gelijkgrondse bermen werden geplaatst. Meestal werden deze geplaatst ter bescherming van zelf aangelegde gazon of ter voorkoming van het stukrijden van de zelf opgesmukte bermen voor zijn woning. Alle bewoners/eigenaars worden erop gewezen dat deze hindernissen onwettig zijn en je veel narigheid kunnen bezorgen.

Er wordt langs deze weg gevraagd dat iedereen zijn verantwoordelijkheid opneemt en deze hindernissen vrijwillig zou verwijderen. In de nabije toekomst zal hierop door de wijkagenten van onze plaatselijke politie controle uitgevoerd worden. Wij rekenen dan ook op je spontane medewerking en burgerzin om dit probleem op te lossen en dit in het belang van de veiligheid van iedereen.

Cyriel Van Den Bulck  
Adjunkt-Kommissaris



## Alarmtelefoon voor bejaarden en gehandicapten

### Wat is een personenalarm?

Een alarmsysteem aangesloten op de telefoonaansluiting verbonden met een centrale die dag en nacht werkt. Door middel van een zender-tje (grootte van een luciferdoosje), dat gemakkelijk rond de hals kan gedragen worden, kan je in geval van nood onmiddellijk een verbinding tot stand brengen met deze centrale. Op basis van vooraf gemaakte afspraken, weten zij wie er moet verwittigd worden. Dit kunnen burens zijn, familieleden of de huisdokter. In elk geval zal iemand onmiddellijk langs komen om hulp te bieden.

### Waar kan men zulke personenalarmsystemen aanvragen?

Zowel de verschillende mutualiteiten als het OCMW stellen zulke systemen ter beschikking.

### Wie komt in aanmerking?

#### Voorwaarden gesteld door het OCMW

Om in aanmerking te komen voor het gebruik van een noodoproepsysteem moet aan tenminste één van de volgende criteria voldaan worden:

- fysisch gehandicapt zijn en dermate invalide dat men niet in staat is alleen recht te staan wanneer men op de grond ligt;
- dikwijls vallen en daardoor reeds verschillende fracturen of hospitalisaties hebben opgelopen;

- gedurende lange tijd zonder hulp van derden moeilijk de woning kunnen verlaten;
- het personenalarm nodig hebben om zelfstandig te kunnen wonen.

De aanvragen dienen gestaafd door een medisch getuigschrift.

Uit het sociaal-financieel onderzoek moet tevens blijken dat het netto belastbaar inkomen van de aanvrager de 487.601 fr., verhoogd met 85.329 fr. per persoon ten laste, niet overschrijdt.

Het alarmsysteem wordt in bruikleen gegeven.

De plaatsings- en verplaatsingskosten (3.013 fr. + vanaf 31ste kilometer 18 fr./km) en het maandelijks abonnement (501 fr.) zijn ten laste van de gebruiker (bedragen januari 1994).

### Wat als men een te hoog inkomen heeft?

Personen die wel voldoen aan de medische voorwaarden maar een inkomen hebben dat hoger is dan de vermelde bedragen kunnen het toestel aankopen mits eventueel een individuele financiële regeling met het OCMW.

### Meer informatie?

Voor een aanvraag of voor meer informatie kan je altijd terecht bij de mutualiteiten of op de sociale dienst van het OCMW-Zoersel, Oostmallebaan 50 te Zoersel. Elke werkdag van 9 tot 12 u. en van 13 tot 16 u. (vrijdag tot 15 u.), of telefonisch op het nummer 312.40.44.

Patrick Vervecken

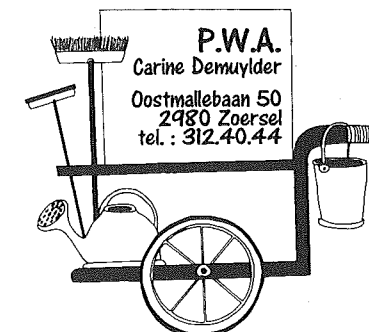

## PWA

Je bent 1 jaar uitkeringsgerechtigd werkloos

Je wil bijverdienen op een legale manier zonder verlies van stempelgeld

Het kan via het

Plaatselijk Werkgelegenheids-Agentschap

De PWA zoekt werklozen die poetschulp of tuinonderhoud willen verrichten bij bejaarden of gezinnen.

Partikulieren, verenigingen of VZW's die iemand zoeken voor poetschulp, kinderopvang of tuinonderhoud kunnen informatie verkrijgen bij Karine Demuylder, Oostmallebaan 50 te 2980 Zoersel (tel.: 312.40.44).

## DUITSE OUDERDOMS- OF OVERLEVINGSRENTE VOOR ARBEIDERS EN BEDIENDEN

Het betreft hier een Belgisch pensioen en een Duitse rente in de sector "Arbeiders en Bedienden" met de mogelijkheid tot herziening overeenkomstig het reglement van de Europese Gemeenschap EEG n°1248/92.

Voor een Belgische beslissing aangaande het ouderdomspensioen (rust- en overlevingspensioen) genomen vóór 1 januari 1991, kan een herziening aangevraagd worden, wegens herwaardering van de tewerkstelling in Duitsland.

In te dienen vóór 1 juni 1994 bij het gemeentebestuur met als referte: "aanvraag om herziening reglement EEG 1248/92 van 30.04.92". Men moet minstens 1 jaar tewerkgesteld geweest zijn in Duitsland (in het vroegere Oost- of West Duitsland).

Er is nog geen beslissing voor de zelfstandigen ter zake. Voor een eventuele toepassing laten we het jullie nog weten.

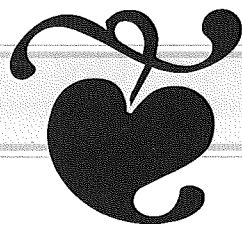

## Borstkanker: 1 op 14

### Doel

Het doel van het preventieproject is de sterfte door borstkanker bij vrouwen tussen 50 en 70 jaar in onze gemeente sterk te doen dalen.

### Frekwentie van borstkanker

Borstkanker is een frekwente aandoening met een belangrijke kans op overlijden. Borstkanker maakt 31% uit van alle kankers bij de vrouw. Per jaar zijn er in ons land ongeveer **5000 nieuwe gevallen**. De kans om borstkanker te krijgen voor de leeftijd van 75 jaar is dus 1 op 14! **In 1986 overleden in België tweeduizend driehonderdeenennegentig vrouwen aan borskanker, hiervan was 87% ouder dan 50 j.**

Borstkanker komt **steeds meer** voor!

### ROOD KRUIS ZOERSEL vraagt BABYFOONS

Deze kunnen dienen bij zieken, die thuis verzorgd worden. Er is de laatste tijd meermaals vraag naar zo'n toestellen. Heb je er nog één in goede staat, die je niet meer gebruikt, dan kan je die altijd aan onze organisatie schenken. Hiermee kunnen wij de personen, die er nood aan hebben, verder helpen.

Door deze toestellen hoeft een wakende persoon bij een zieke of sterfende niet meer noodzakelijk in dezelfde kamer te slapen. Wij danken je bij voorbaat.

Als je ons een toestel wil bezorgen, gelieve eerst te bellen naar mevr. Minnaert, Begijnenstraat, 15 (384.17.76) om verder af te spreken. Op hogestaand adres kan men steeds toestellen binnenbrengen.

### Risicofactoren

Hierover is zeker nog niet voldoende gekend, maar de factoren die we kennen zijn:

- familiaal: zo moeder, grootmoeder of een zus borstkanker had of zo een familielid een borstkanker had voor de menopauze.
- de hoeveelheid vetten in de voeding
- kinderloos zijn
- het eerste kind krijgen op een leeftijd boven de 30 jaar.

### Hoe borstkanker opsporen?

Opsporen betekent vrouwen onderzoeken die geen klachten hebben, noch bepaalde verschijnselen.

Welke verschijnselen zijn een mogelijke aanwijzing op een borstgezwel:

1. vochtverlies uit de tepel
2. de aanwezigheid van een knobbel in de borst
3. elke vormverandering van de borst of de tepel

### Hoe opsporen?

1. zelfonderzoek: regelmatig zelfonderzoek door de vrouw is nuttig.
2. onderzoek door de arts: past in het kader van het regelmatig preventief onderzoek (zie preventiekaart, dwz. jaarlijks).
3. mammografie: alle 2 jaar voor vrouwen tussen 50 en 69 j.

Jonge vrouwen worden meestal regelmatig onderzocht. Eens de zwangerschappen en de contraceptie achter de rug zijn, daalt het aantal vrouwen dat zich regelmatig laat onderzoeken.

Preventie is zeker de taak van de huisarts, maar de belangrijkste verantwoordelijkheid ligt bij jezelf.

**Je moet naar de arts stappen en je moet om een onderzoek vragen!**

## ENQUETE GEZONDHEID

Zoals de meesten van jullie weten, startte de gemeente Zoersel met een intensieve preventiecampagne in 1989.

Intussen zijn er al verschillende onderwerpen aan bod geweest: hart- en vaatziekten, longaanandoeningen, maag- en darmstoornissen. Nu is het de beurt aan borst- en baarmoederhalskanker samen met prostaataandoeningen.

Graag hadden wij je mening eens gevraagd over deze campagne, is er intussen in jouw leven iets veranderd, ben je gezonder gaan leven?...

Hiervoor doen wij op een aantal van jullie een beroep. Wij zullen een aantal van jullie een vragenlijst bezorgen. De adressen worden willekeurig uit de bevolkingslijsten getrokken. Graag hadden wij zo veel mogelijk van deze vragenlijsten terugbezorgd gekregen. Het is voor ons van zeer groot belang te weten of wij op het goede spoor zitten, of je de bedoeling van de campagne begrepen hebt, of er suggesties zijn ....

Dus indien je in de loop van de maand maart een vragenlijst in de bus krijgt, ga dan even rustig zitten en beantwoordt de vraagjes zo goed mogelijk (veel tijd neemt het niet in beslag!) En wil je de lijst dan terugbezorgen op het gemeentehuis, wij zullen met jouw opmerkingen zeer zeker rekening houden.

Met dank op voorhand.

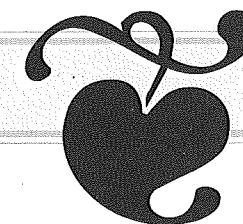

### Gemeente Malle

### Gemeente Zoersel

Betreft : Preventieproject 1990-1996

*Geachte Medeburgers,*

*Sinds 1990 wordt elk jaar één onderdeel van onze gezondheid in de aandacht gebracht door een preventie-actie.*

*Voor 1994 werd door de Gemeentelijke Stuurgroep Preventie samen met de huisartsenvereniging gekozen voor: prostaatziekten bij de man, borts- en baarmoederhalsziekten bij de vrouw.*

*Via artikels in de gemeentelijke informatiebladen, affiches, een folder en inlichtingen bij uw huisarts, zal u daar meer inzicht in krijgen. Wij raden u daarom aan deze goed te lezen.*

*Wij blijven de aandacht vestigen op het belang van een regelmatig preventief onderzoek volgens het schema van de preventiekaart die te verkrijgen is bij alle huisartsen en op de gemeentehuizen.*

*Dit jaar zal tevens, in samenwerking met het Provinciaal Instituut voor Hygiëne te Antwerpen, een enquête georganiseerd worden in onze gemeenten om te peilen naar hoe u in de voorbije jaren aan preventie gedaan heeft en hoe u onze acties hebt ervaren.*

*Namens de Gemeentebesturen van Malle en Zoersel.*

De Burgemeester van Malle,

**R. Mintjens**

De Burgemeester van Zoersel,

**S. Bartholomeussen**

## TANDARTSEN

*Gelieve steeds vooraf de tandarts telefonisch te contacteren!*

### FEBRUARI

- 19-20: Raedts, Brederostraat 46, Antwerpen (237.93.77)  
Christiaen, Grote Molenweg 7, Stabroek (568.98.24)
- 26-27: Schamp, Groenstraat 47, Borgerhout (236.53.07)  
Bousard, F. Oomsplein 11, Hoevenen (664.86.00)

### MAART

- 5-6: Mathieu, J. Jordaensstraat 89, Antwerpen (230.11.12)  
Ickroth, Stationstraat 47, Essen (667.57.35)
- 12-13: Verbergt, Catershoflaan 2, Merksem (647.10.10)  
Francken, Kalmthoutsestwg. 396, Achterbroek (666.66.15)
- 19-20: De Meester, Groenstraat 47, Borgerhout (236.53.07)  
De Winter, Markt 15, Ekeren (542.00.38)
- 26-27: Michielsens, Amerikalei 17, Antwerpen (216.31.95)  
Wellens, A. Reusenplein 3, Brasschaat (652.12.12)

## BLOEDINZAMELINGEN VAN HET RODE KRUIS

**St.-Antonius** op dinsdag 22 maart en 21 juni, Bethaniënhuis, Handelslei 167, telkens van 15 tot 20 uur.

**Halle** op maandag 21 maart en 20 juni, Parochiezaal, Lindedreef, telkens van 18u.30 tot 20u.30.

**Zoersel** op woensdag 23 maart en 22 juni, Gemeentelijke Basisschool, Kerkstraat 7, telkens van 18u.15 tot 20u.30.

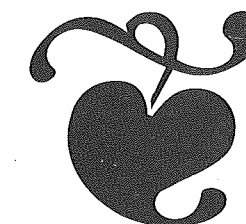



# agenda

## Februari 1994

### 25 vrijdag

Z KWB, begeleidingsavond aspirant-autobestuurder, gemeentelijke basisschool Zoersel, 20 u.

### 26 zaterdag

S Bal van de Burgemeester ten voordele van verenigingen, sportzaal GSA, Achterstraat, 20u.30

### 27 zondag

Z Vrienden van het Boshuisje en het Zoerselbos, orgelrecital, Kristus Koning Instituut, 16 u.

## Maart 1994

### 4 vrijdag

H De Wielewaal, avondwandeling "Op zoek naar uilen", gemeentepark Halle, 20 u.  
Z KWB, begeleidingsavond voor aspirant auto-bestuurder, gemeenteschool Zoersel, 20 u.

### 5 zaterdag

Z KWB, bowlingavond, 20u.30

### 6 zondag

S WSC Vooruit, wielervoers voor internationale liefhebbers, parcours De Waterstraat, 14u.30

### 11 vrijdag

S K. Harmonie "De Vriendenband", krokusconcerten, zaal Bethaniënlei nr. 108 B, 20 u.

### 12 zaterdag

S K. Harmonie "De Vriendenband", opendeurdag + krokusconcert, zaal Bethaniënlei nr. 108 B, 14 en 20 u.

### 19 zaterdag

S 't Jukschot, toneelopvoering "VILLA PADKROT", zaal "Rio", 20 u.

S ouderkomitee GSA, Lentedansfeest, Parochiezaal Sint-Antonius, 20u.30

### 20 zondag

S 't Jukschot, toneelopvoering "VILLA PADKROT", zaal "Rio", 15 u.

### 25 vrijdag

S 't Jukschot, toneelopvoering "VILLA PADKROT", zaal "Rio", 20 u.

### 26 zaterdag

Z Soc. Kult. Liberale Vrouwen, bezoek academie Antwerpen  
Z Vriendenkring gemeentepersoneel, kindernamiddag met clownoptreden, gemeenteschool Zoersel, 14 u.

S 't Jukschot, toneelopvoering "VILLA PADKROT", zaal "Rio", 20 u.

### 27 zondag

S 't Jukschot, toneelopvoering "VILLA PADKROT", zaal "Rio", 15 u.

Z 3e Wereldraad, manifestatie 'Hand in Hand' in Brussel, bussen reserveren voor 20 maart in de wereldwinkels.

### 28 maandag

S CMBV Zoersel, informatievergadering: Additieven, toegevoegde waarden in onze voeding.

## April 1994

### 10 zondag

Z Vrienden van het Boshuisje en het Zoerselbos, natuurreservatendag, Zoerselbos en "De Kluis", 10 en 14 u.

### 17 zondag

Z Vrienden van het Boshuisje en het Zoerselbos, VMPPA natuurwandeling, 14 u.

### 27 woensdag

Z De Wielewaal, plantenwandeling, Kreukelbos (Ranst)

### 29 vrijdag

Z Drenghel Sport, verenigingskwis, Zonneputteke, 20 u.

### 16 zaterdag

H VLD, swingende VLD dinerparty, St.-Martinuszaal

### 26 dinsdag

S CMBV Zoersel, literaire wandeling onder begeleiding van J.E. Driesen

## Mei 1994

### 5 donderdag

S CMBV Zoersel, Kwaliteit in klantencontact, voordracht door Christine Vandembosche

### 8 zondag

Z Vrienden van het Boshuisje en het Zoerselbos, natuurwandeling natuurreservaten, vertrek bezoekerscentrum, 14 u.

Z Ouderkomitee St.-Elisabethschool, lentefeest, St.-Elisabethschool, 11u.30

Z De Wielewaal, vroegmorgen-uitstap, Zoerselbos

### 11 woensdag

Z De Wielewaal, lentebloeiers, Hof van Boutersem

### 15 zondag

Z De Wielewaal, activiteiten voor groot publiek op de Vogelzang

### 25 woensdag

Z De Wielewaal, plantendeterminatie, heemhuisje Schilde

### 29 zondag

Z De Wielewaal, daguitstap naar Kukven en Zundert

## Juni 1994

### 4 zaterdag

S WSC Vooruit, 12de groot paaptoernooi, kantine FC Antonia, 13 u.

### 5 zondag

S WSC Vooruit, 12de groot paaptoernooi, kantine FC Antonia, 13 u.

### 10 vrijdag

Z Vrienden van het Boshuisje en het Zoerselbos, VMPPA natuurwandeling, 14 u.

## VOLGENDE EDITIE

april 1994  
artikels en kalendermededelingen  
binnen : 12/03/94  
periode : 15/04/94 - 17/06/94  
Dienst informatie en inspraak,  
Kasteeldreef 55, 2980 Zoersel,  
tel. : 384.00.00 toestel 212 of 218,  
fax. 384.32.33

## Sluiting Gemeentediensten

Let op !

De gemeentelijke diensten zullen gesloten zijn op maandag 4 april 1994 (Paasmaandag).

### 26 zondag

Z Vrienden van het Boshuisje en het Zoerselbos, zomerfeest, feestweide naast bezoekerscentrum, 11 u.

## Juli 1994

### 2 zaterdag

S WSC Vooruit, wielervoers voor internationale liefhebbers, parcours Waterstraat, 15 u.

## POLITIEKE KALENDER

### VGK Welzijn en Vorming

23/03/94, refter gemeentehuis, 20 uur.

### VGK ROMINAT

08/03/94, Koetshuis, 20 uur.

### Gemeenteraad

24/02/94, Koetshuis, 20 uur.

24/03/94, Koetshuis, 20 uur.

28/04/94, Koetshuis, 20 uur.

### Redaktieraad GGD

12/03/94, refter gemeentehuis, 9u.30.

26/03/94, refter gemeentehuis, 9u.30.

### Derde Wereldraad

01/03/94, Zonneputteke, 20 uur.

05/04/94, Zonneputteke, 20 uur.

### Werkgroep Verkeer

15/03/94, Koetshuis, 20 uur.

### Sportraad

22/03/94, inlichtingen sportdienst, 20 u.

26/04/94, inlichtingen sportdienst, 20 u.

### Seniorenraad

25/02/94, werkgroepen, Koetshuis, 20 u.

29/04/94, algemene vergadering, Koetshuis, 20 u.

## 50 jaar samen

Paulus en Alida CLAESSENS - ADRIAENSSENS  
Jan en Anna LAVRIJSEN - CAERSTIAENSSEN  
Lodewijk en Hendrika VAN ROSSUM - GOORDEN  
Ludovicus en Gabriella PEETERS - DE DECKER  
Emiel en Ludovica VAN DOOREN - AERTS  
Hilaire en Maria GEVAERTS - CORLUY

## 60 jaar samen

Laurent en Catharina  
BRAECKMANS - BELLEKENS

worden van harte gefeliciteerd met hun  
huwelijksjubileum.