

de grootste gemene deler

tweemaandelijks
informatiekrant

van de gemeente
HALLE-STANTONIUS-ZOERSEL

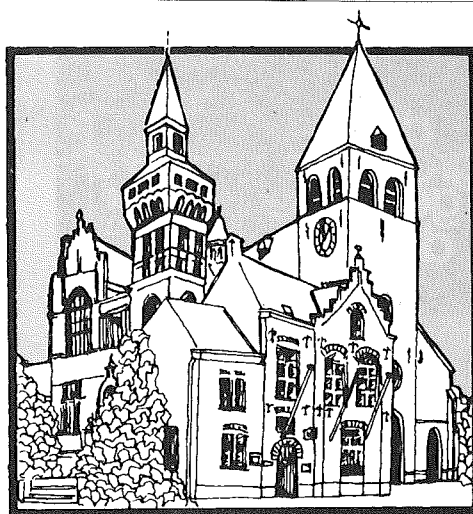

ISSN 0771-7199

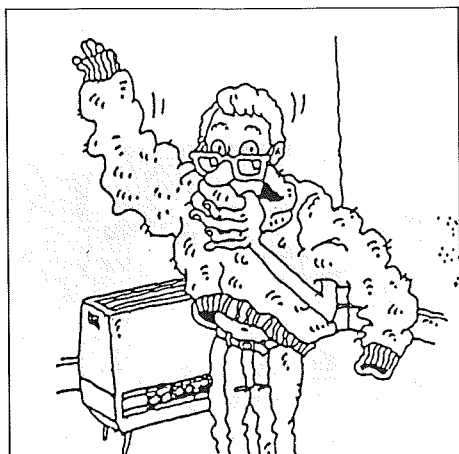

Veiligheid
★
Waterzuivering
in Zoersel
★
Crematoriumbeheer
★
Nutsvoorzieningen:
gas

1988/1
6de JAARGANG

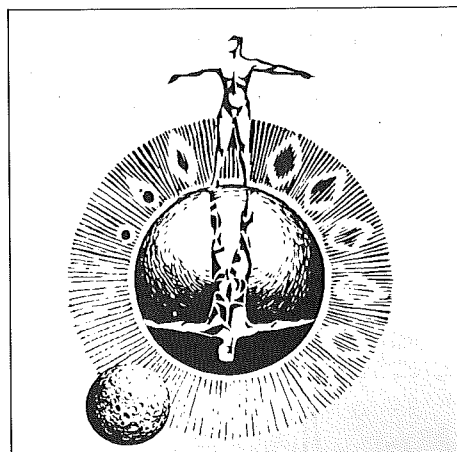



Een uitgave van het gemeentebestuur van Zoersel.
Kasteeldreef 55, 2241 Halle (Zoersel)
tel. 03-384.00.00
Nr. Wettelijk Depot: BD-36.969
ISSN: 0771-7199

Hoofdredakteur

Dirk van Sichem de Combe

Redaktiecomitee (alfabetisch)

Stan Bartholomeeussen, Marc de Greve, Henk Dillen, Louis Eyskens, Wilfried Feyen, Roel Jans, Guido Pacqué, Jos van Echelpoel, Jan van Dyck en Dirk Wouters.

Sekretaris

Marc Bachot

Grafische vormgeving

Leo Willekens

Foto's en illustraties

Marc Bachot, archief IVCA, Leo Willekens

Verspreiding

Gratis bij alle inwoners van Halle, St.-Antonius en Zoersel

Inhoud

Kolofon / milieu	2
Info- en inspraaknieuws	3
Gemeente bestuur(d)	4
Veiligheid	6
In geval van...	7
Waterzuivering in Zoersel	8
OCMW / Kijk- en luistergeld	10
Crematoriumbeheer	11
Van dag tot dag / Zoersel in cijfers 12	

Elke auteur is verantwoordelijk voor zijn bijdrage. Aan teksten in de informatiekrant kan geen rechtskracht worden ontleend. Het staat de redactie vrij al dan niet ingezonden stukken verkort weer te geven, met respect voor het meest essentiële van de inhoud.

Verantwoordelijke uitgever

Stan Bartholomeeussen
Oostmallebaan 46
2153 Zoersel (03-311.64.59)

Drukkerij Verbeelen Zoersel

milieu



Milieuzorg is vooral een zaak van opvoeding. Het is dan ook bijna vanzelfsprekend dat vooral de jeugd wordt betrokken bij een milieucampagne.

Het gemeentebestuur heeft een aantal projecten ontwikkeld waaruit de scholen vrij kunnen putten. Een en ander zou best aansluiten bij eigen initiatieven binnen de schoolmuren. In de mate van het mogelijke wil de gemeente zelfs logistieke steun aan de scholen geven voor hun eigen organisatie

Tentoonstelling: "Ons leefmilieu"

Van 5 tot 9 maart zal een tentoonstelling (panelen en dia's) in het Koesthuis (gemeentepark) worden georganiseerd rond "Ons Leefmilieu".

Vooral afval(verwerking), geluids(hinder), lucht(verontreiniging - zure neerslag) komen hierin aan bod.

De gemeente zal, waar nodig, voor busvervoer van de kinderen zorgen. Afhankelijk van de mogelijkheden zullen de groepen worden opgevangen en door onze groenconsulente Monique de Feyter mede worden begeleid.

Tentoonstelling "ons leefmilieu", voor iedereen toegankelijk, in het Koesthuis op 5, 6, 7 en 8 maart.

Milieuwandeling

In het gemeentepark (bij het gemeentehuis) is een wandeling uitgestippeld langsheen merkwaardige bomen, planten en andere natuurelementen. Een algemene handleiding werd hiervoor uitgewerkt. Hoewel de natuur begin maart nog niet

opengebloeid is, heeft de wintertooi ook zijn charme en waarde. Verkapt kan nu al worden dat er in het gemeentepark werkelijk uitzonderlijke boomsoorten staan, zelfs enig in Europa...

Waterzuivering

Een schoolvoorbeeld van waterzuivering is er in het gemeentepark zelf. Vanaf dit jaar worden de afvalwaters van het gemeentehuis gezuiverd.

In een afzonderlijk artikel hiernaast wordt een minizuiveringsstation door 'opluchting' (extra toevoeging van zuurstof aan het water) en afscheiding van slib beschreven.

Het is interessant de werking met eigen ogen te zien.

Containerpark

Ook het containerpark kan worden bezocht! Men krijgt er een praktisch inzicht in de afvalproblemen en de organisatie van een afvalkringloop.

WIJ HOPEN DAT DEZE BESCHEIDEN MAAR KONKRETE BIJDRAGE DAADWERKELIJK BIJDRAAGT TOT EEN BETER LEEFMILIEU.

Wim van Haegendoren, schepen ROL

AFSCHEID...

Peter Dierckx verliet St.-Antonius voor parochie St.-Pieter Turnhout. Je kan hem bereiken in de Pieter de Deneffstraat 18 te 2300 Turnhout (014/42.35.28).

Kapelaan Van den Eynde (parochie St.-Paulus) ging vanaf 17 januari op rust bij zijn zuster in Retie, Hoogstraat 8.

Voor allebei het allerbeste en ... bedankt!

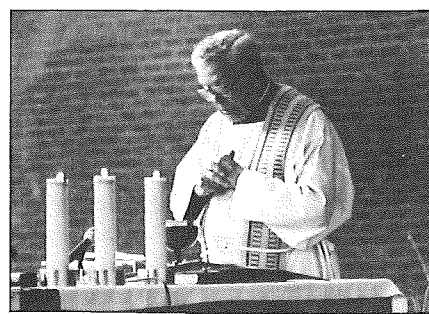
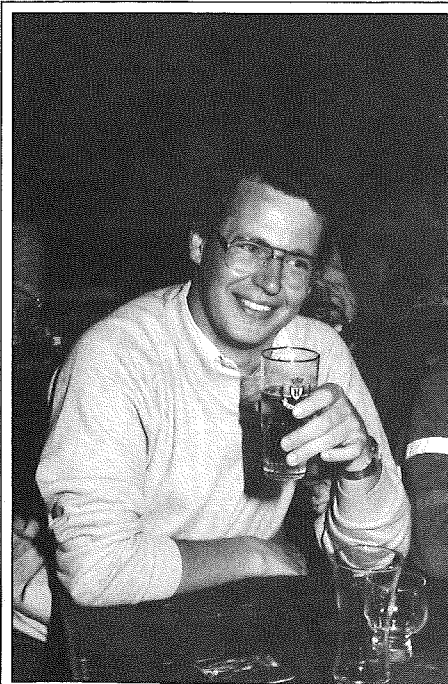

info- en inspraaknieuws

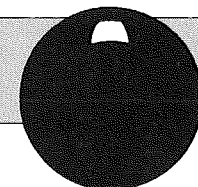

GEMEENTE



ZOERSEL

Nieuwe informatiebrochure

Alle inwoners van Zoersel hebben de nieuwe informatiebrochure '88 in hun bus gekregen. Deze brochure vervangt de vorige uitgave '86-'87, de zgn. "Uiltjes" (de foto op de kaft). Dit boekje bevat een schat aan informatie en gegevens over onze gemeente: het bestuur, de dienstverlening, allerlei voorzieningen, historische en toeristische informatie en niet te vergeten een lijst van de middenstanders (de plaatselijke "gouden gids") en een overzicht van alle verenigingen in Zoersel. M.a.w. een boekje om steeds binnen handbereik te hebben. Indien je om de een of andere reden de nieuwe informatiebrochure niet hebt ontvangen kan je er gratis één bekomen op de loketdiensten (Handelslei 108, Zandstraat 27) of op het gemeentehuis (Kasteeldreef 55).

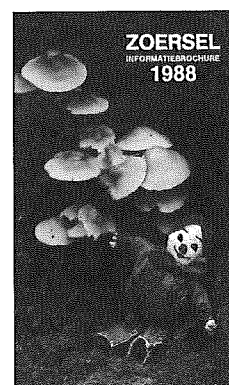

Erratum informatiebrochure

Let wel! Ondanks het grondige herwerken van de informatiebrochure zijn er toch enkele foutieve vermeldingen.

- Gelieve dus te verbeteren:
- blz. 5 Ivo Van den Bulck, Landweg 1 i.p.v. Zandweg,
 - blz. 22 Zonneputteke: tel.: 331.65.75 i.p.v. 311.65.76
 - blz. 52 BTW, Lierselei 120 i.p.v. 14 Tel.: 311.55.00

Begroting '88 te verkrijgen tegen kostprijs

De begroting '88, het lijvig boekwerk waarin de geplande uitgaven en de te voorzien inkomsten van de gemeente staan, is te verkrijgen tegen kostprijs (400 fr.) bij de informatiedienst, gemeentehuis (Kasteeldreef 55).

De inspraakkaarten: Wat gebeurt ermee?

In het vorige nummer van de Grootste Gemene Deler vind je de inspraakkaart. Met deze kaart kan je opmerkingen en klachten formuleren aan het gemeentebestuur. Wat gebeurt hier verder mee?

Tot eind januari zijn er 80 inspraakkaarten op de informatiedienst binnengekomen. Al deze opmerkingen en vragen worden

door de informatiedienst naar de bevoegde dienst doorgespeeld. Het is de bedoeling om iedereen, via typeformulieren, een antwoord te geven op de opmerkingen die werden geformuleerd. In het antwoord zal duidelijk worden vermeld wat er met uw bemerkingen gebeurt en wanneer - indien mogelijk - iets kan gedaan worden. Verwacht niet reeds de volgende week een antwoord. De verwerking van de dikwijls zeer verscheiden opmerkingen en de behandeling hiervan op de diensten neemt heel wat tijd in beslag. Wel zal reeds in het volgende nummer van de GGD een zeer globaal antwoord worden gegeven op de belangrijkste vragen en problemen.

Openbare werken

Wij vragen uw begrip voor de tijdelijke moeilijkheden die het verkeer ter plaatse zal ondervinden bij de vele openbare werken.

*** Heraanleg Kardinaal Cardijnlaan**

Deze heraanleg houdt in, een wegversmalling d.m.v. bloembakken en de aanleg van het speelpleintje 't Cardijn-tje. Een gedetailleerd plan van deze werken ligt ter inzage tot 15 maart, in de loketdienst van St.-Antonius (Handelslei 108).

*** Heraanleg 'De Wissel' te St.-Antonius.**

De Wissel aan de Bethaniënlie (o.a. gebruikt als stopplaats voor lijnbussen) zal grondig worden heringericht. Deze werken zullen de verkeersveiligheid en het uitzicht ten zeerste bevorderen. Ook van deze werken ligt tot 15 maart, een plan ter inzage op de loketdienst van St.-Antonius.

*** Heraanleg dorpsplein Zoersel.**

Deze werken zijn een 1ste fase in de verfraaiing en het verkeersveiliger maken van de dorpskern. Een gedetailleerd plan ligt tot 15 maart, ter inzage in de loketdienst van Zoersel (Zandstraat 27).

Inspraakinitiatieven

* Verschillende bewoners vroegen het schepencollege maatregelen te nemen ter verbetering van de **verkeersveiligheid op het kruispunt Smissestraat/Krekelenberg**. Ter plaatse werd een bewonersbrief verspreid waarin twee voorstellen worden gedaan:

1. De Smissestraat afsluiten voor autoverkeer ter hoogte van nr. 59 met katafoorpaaltjes.
2. De Krekelenberg afsluiten voor autoverkeer met katafoorpaaltjes ter hoogte van het kapelletje.

De bewoners kregen de mogelijkheid hun opmerkingen en bedenkingen bij deze voorstellen binnen te brengen bij het sche-

penkollege (tot 5 febr.). Velen maakten van deze gelegenheid gebruik en brachten goed gemotiveerde bemerkingen en nieuwe voorstellen binnen. Inmiddels buigt het schepencollege zich over dit probleem.

* Om de roelingswerken in de wijk 'de Kievit' mogelijk te maken, werden op verschillende plaatsen bomen verwijderd. **Heraanplanting** is dus noodzakelijk. De imkersbond van Zoersel bracht spontaan een voorstel binnen dat niet alleen rekening houdt met het mooie uitzicht van de straten, maar ook nuttig is voor de bijen. Door middel van een bewonersbrief werd dit voorstel meegedeeld aan de bewoners van de wijk de Kievit en krijgen zij de gelegenheid opmerkingen over te maken aan de gemeentelijke technische dienst.



Glascontainers

Zoals je weet staan er in Zoersel op verschillende plaatsen glascontainers opgesteld. In '87 werd hiermee voor 170.000 kg glas opgehaald. Dit betekent 10,66 kg glas per inwoner!

Uit het staatsblad:

Vernieuwing van de identiteitskaarten
Bij toepassing van het KB van 29 juli '85 betreffende de identiteitskaarten (BS van 7 september '85) en van de omzendbrief van 15 oktober '86 (BS van 30 oktober '86) wordt ter kennis van de bevolking gebracht dat, op 15 november '87, de Belgische burgers geboren tussen 1 april '52 en 31 oktober '75, houder moeten zijn van een identiteitskaart nieuw model. De personen die deze kaart nog niet hebben ontvangen, worden verzocht zich onverwijld bij het gemeentebestuur van hun hoofdverblijfplaats te melden.

Raadszitting van 17 december '87

Enmalige toelage aan FC St.-Martinus Halle

Een eenmalige toelage (3.300.000 fr.) werd toegekend aan FC St.-Martinus Halle voor de aanleg van drie sportterreinen met bijhorende sportakkomodatie. Bij hoofdelijke stemming (10 voor, 9 tegen) werden de voorwaarden hiervoor goedgekeurd.

Toegangsweg en parking sportterreinen Halle

De lastvoorwaarden en de wijze van gunning (beperkte aanbesteding) voor de aanleg van een toegangsweg naar en een parking aan de sportterreinen van Halle werden goedgekeurd.

Begrotingswijziging OCMW

Eenparig werd de begrotingswijziging nr. 4 (gewone dienst) van het OCMW voor het dienstjaar 1987 goedgekeurd. Na deze wijziging is de balans als volgt: 34.583.283 als ontvangsten en 34.576.017 als uitgaven, wat neerkomt op een batig saldo van 7.266 fr.

Goedkeuring leningen

3.380.000 fr.: aankoop extra lichte autopomp met toebehoren (brandweer);
279.000 fr.: vernieuwing rieten dak huisje gemeentepark;
3.000.000 fr.: aanleg Wissel St.-Antonius + studiekosten;
600.000 fr.: ereloon + aanleg voet- en fietspad Vrijgeweide-Knodse Plas.

Openverklaring van een betrekking van geschoold werkmans B - ploegbaas A

Tot openverklaring van deze betrekking overgegaan ingevolge de aanvaarding van het ontslag van Karel Torremans.

Vaststelling van de belastingen en retributies dienstjaar 1988

1. Opcentiemen op de onroerende voorheffing	950
2. Aanvullende belasting op de personenbelasting	6%
3. Belasting op tweede verblijven	7.000 fr.
4. Belasting op ontgravingen	2.000 fr.
5. Belasting op afgifte van identiteitskaarten en identiteitsbewijzen (oude)	25 fr.
6. Belasting op het afleveren van nieuwe identiteitskaarten (nieuwe)	150 fr.
7. Belasting op bar- en animeerpersoneel	25.000 fr.
8. Belasting op het verwerven van de zate van de wegen en het leggen van riolen	100% 60%
9. Belasting op het ophalen van huisvuil	800 fr.
10. Belasting op verlaten en verwaarloosde gebouwen en op krotwoningen	15.000 tot 25.000 fr.
11. Belasting op het slopen van verlaten en verwaarloosde gebouwen en krotwoningen	50.000 fr.
12. Plaatsrecht op de openbare markt	25 fr./m - min. 100 fr.
13. Plaatsrecht op foordagen	25 fr./m - min. 250 fr.
14. Retributie i.v.m. interventies v.d. brandweer	
15. Tariefreglement voor prestaties geleverd door de gemeentelijke technische diensten.	
16. Retributiereglement voor het leveren van drukwerken aan erkende jeugdverenigingen	
17. Retributiereglement voor thuisoppassing voor zieke en gehandicapte kinderen	
18. Retributiereglement tot regeling van het gebruik van het Teuntje te St.-Antonius	
19. Retributiereglement voor het gebruik van service- en uitleendienst.	

Goedkeuring van de gemeentebegroting - 1988

Volgende resultaten werden voorgelegd:

Totale: eigen dienstjaar + vorige dienstjaren:

	ontvangsten	uitgaven	batig saldo
gewone dienst	261.772.122	261.615.765	156.357
buitengewone dienst	81.046.111	81.036.195	9.916



Gemeenteraadszitting van 28 januari '88

Deze zitting werd gekenmerkt door een openbare zitting die minder dan één uur duurde. Het lokte zelfs bij een spijter in het publiek de grappige opmerking uit: "Wat ga ik nu aan mijn vrouw zeggen". Enfin, een wat men noemt brave zitting met alleen maar technische punten.

Uitbreiding agglomeratiezones

Wegens de toenemende bebouwing aan de invalswegen van de gemeente dringt zich, om veiligheidsredenen, een uitbreiding van de agglomeratiezones op. De V.G.K.-R.O.L. gaf tijdens de zitting van 8 oktober een positief advies. De raad besliste tot uitbreiding van deze agglomeratiezones zodat de gemeentelijke technische dienst kan overgaan tot het verplaatsen van de agglomeratieborden.

Verbetering wegen

Nog verschillende wegen in de gemeente zijn dringend aan herstelling toe. Voorgesteld wordt om d.m.v. een geskeleteerde slemlaag deze wegen opnieuw waterdicht te maken en onder profiel te brengen. Een systeem dat bij vorige wegheestellingen grote voldoening schonk. Door de gemeentelijke technische dienst werd een dossier opgemaakt waarbij de te herstellen wegen werden ingedeeld in percelen. De gemeenteraad keurde het bijzonder bestek en het bepalen van de wijze van gunning goed. Daarna kan tot aanbesteding overgegaan worden. De CVP vroeg om de M. Joostenlaan in het pakket op te nemen. De schep van openbare werken antwoordde dat de ondergrond van deze straat te slecht is om er een "slemlaag" op aan te brengen. De straat zal wel worden bijgewerkt (= voorlopig) met koud asfalt.

Rioleringswerken in Halle

Door de gemeenteraad van de voormalige gemeente Halle werd in zitting van 23 december '76 de ereloonovereenkomst goedgekeurd betreffende het opstellen van een ontwerp voor de riolerings- en wegenwerken in de Hallevelde, Vogelzang en Molenweg. Omdat het dossier diende aangepast te worden dringt zich nu een aanpassing van deze overeenkomst op. De overeenkomst die met de ontwerper werd afgesloten zal worden aangepast.

Nieuwe lagere school Sint-Antonius

Op 27 november '86 besliste de gemeenteraad tot uitbreiding van het waterleidingsnet in de Achterstraat voor de aansluiting van de nieuwe gemeenteschool te

St.-Antonius. Door het Provinciebestuur werd van deze uitbreiding kennis genomen en met het principe van de werken werd ingestemd. Door PIDPA werd een kostenraming opgemaakt waaruit blijkt dat de werken zouden kunnen uitgevoerd worden voor de som van 214.600 fr. De raad besliste tot de aankoppeling van de nieuwe gemeenteschool op het waterleidingsnet overeenkomstig de voorwaarden opgenomen in voornoemde kostenraming. De DDV stelde vragen i.v.m. de graafwerken, die eventueel in eigen beheer konden voorzien worden. Ze vroeg zich ook luidop af of de aannemer niet zulke werken dient voor te bereiden: vooraf een dikke buis voorzien, waarin PIDPA de aansluiting kan doorvoeren.

Politiereglement 1 (Halle)

Omdat stilstaande en geparkeerde voertuigen vanaf Halledorp tot het eigendom palende aan Snieterspad nr. 6, dat bovendien gelegen is in een onoverzichtelijke bocht, een hinder vormen voor het vlote doorgaande verkeer, werd op verzoek van één van de plaatselijke bewoners door de commissaris van politie een politiereglement opgesteld. Hiermee wordt het stilstaan en parkeren verboden voor iedere bestuurder op hogergenoemd gedeelte van de openbare weg.

Politiereglement 2 (SA)

Op verzoek van de schooldirecties en de ouderkomitees van de gemeentelijke en de vrije school van St.-Antonius wordt voorgesteld een politiereglement goed te keuren waarbij, uitgezonderd voor schoolbussen, een parkeerverbod zou ingevoerd worden aan de schooluitgang aan de Handelslei. Het zou gaan om een tijdelijk parkeerverbod, m.n. bij begin en einde van de schooltijd. Een dergelijk reglement zou het tevens mogelijk maken een reglementaire en veilige parkeerplaats voor schoolbussen te creëren aldaar. Na een positieve discussie tussen CVP en VU werd een haalbaar compromis voorgesteld dat de plaatselijke middenstander niet zal benadelen.

Politiereglement 3 (SA)

Door de gemeenteraad werden in zitting van 23 januari '86 een aantal maatregelen goedgekeurd tot het verhogen van de verkeersveiligheid aan de scholen te St.-Antonius. Eén ervan betrof het invoeren van een parkeerverbod in de Heibleukenstraat, 50 m. voor de poort rechts.

Door de commissaris van politie werd ook hiervoor een politiereglement opgesteld waarbij het parkeren aan de hoofdingang van de R.B.S. uitsluitend wordt toegestaan voor schoolbussen.

Rijkshulp politiecorps

Door de gemeenteraad werd in zitting van 26 november '87 overgegaan tot het bekrachtigen van de aanvraag tot het verwerven, met financiële rijkshulp, van uitrustingsstukken ten behoeve van het politiecorps (voor '87). Bij brief dd. 12 januari jl. stelde de gouverneur het gemeentebestuur in kennis van het feit dat voor het ministerie van binnenlandse zaken een aantal elementen, die opgesomd werden, in voornoemd gemeenteraadsbesluit dienen voor te komen. Zo dient o.m. de verbintenis aangaande te worden dat de algemene en bijzondere modaliteiten, vermeld in de ministriële omzendbrief dd. 21.8.'87 zullen nageleefd worden. Goedgekeurd.

Filiaal muziekschool in St.-Antonius

De principiële beslissing van de gemeenteraad heeft betrekking op een mogelijke opheffing van de blokkade, dermate dat de procedure inzake het oprichten van een filiaal reeds opgestart zou zijn op het moment van deze opheffing. De voorwaarde hiertoe is dat de gemeenteraad zich uiteraard achter deze principiële beslissing stelt. Het betreft de oprichting van een filiaal van de muziekschool in Sint-Antonius. De schep van onderwijs gaf een uitvoerige bezinning en stelde dat de oude lokalen van de gemeenteschool hiervoor in aanmerking komen: "De kostprijs bedraagt "nul". Alleen de lokalen, de verwarmining en de 2 piano's dienen door de gemeente betaald te worden" stelde hij. Onafhankelijk raadslid O.N. steunde dit voorstel expliciet (wij weten dat hij een eminent muzikieliefhebber is) en prees het college.

Gemachtigde opzichters

In het "halfuurtje" voorbehouden aan het publiek vroeg iemand of de gemeente al dacht aan het inrichten van een cursus "Gemachtigde opzichters", teneinde de politietaken aan de scholen te verlichten. De schep van sociale zaken gaf een positief antwoord. Hij wachtte echter op de noodzakelijke documenten en goedkeuringen.

veiligheid

Zet de dieven schaakmat

Vanaf dit nummer wordt er systematisch nagegaan waarin je allemaal - dikwijls, heel kleine dingen - de "veiligheid" van jezelf, je liefhebbers, je woning e.d.m. kan verhogen.

A. Enkele goede gewoonten

- * Laat geld of waardevolle voorwerpen niet argeloos achter.
- * Stel een inventaris op van uw waardevolle voorwerpen, teken hun kenmerken en hun fabricagenummer en de geschatte waarde op en voeg een foto van deze voorwerpen bij de inventaris.
- * Vertrouw een kopie van de inventaris toe aan een familielid of berg de kopie in uw bankkluis samen met de facturen.
- * Waardevolle voorwerpen kunnen gemerkt worden bij middel van onzichtbaar en onuitwisbaar schrijvende viltstiften.
- * Vergewis u, bij uw verzekeraar, van een degelijke verzekering tegen diefstal; zeg vooral niet: "bij mij valt er niets te stelen".
Maak even de som van de waarde van de juwelen, de elektrohuishoudapparaten, de TV, de foto's, de stereo-installatie, een of ander waardevol stuk: men bereikt snel 200.000 F.
- * Wanneer een verzekering tegen diefstal onderschreven werd, controleer dan regelmatig de juistheid van het verzekerde bedrag.
- * Hang naam noch adres aan uw sleutelbos.
- * Mevrouw, woon je alleen? Vermeld dan je voornaam niet in de telefoongids, ook niet op je brievenbus.
Akkoord, de tijd van het zwakke geslacht is voorbij... maar weet de dief dat wel?

B. Wanneer je van huis weggaat Zelfs voor korte tijd....

- * Sluit de vensters, en alle mogelijke toegangen.
- * Laat geen horren in uw vensters zitten. Ze zijn gemakkelijk te verwijderen.
- * Laat geen gereedschap buiten rondslin- gen. Een ladder, of elk ander voorwerp, waarvan een inbreker gebruik kan maken, hoort achter slot en grendel.
- * Stel waardevolle voorwerpen niet ten- toon (b.v. op de vensterbank!).

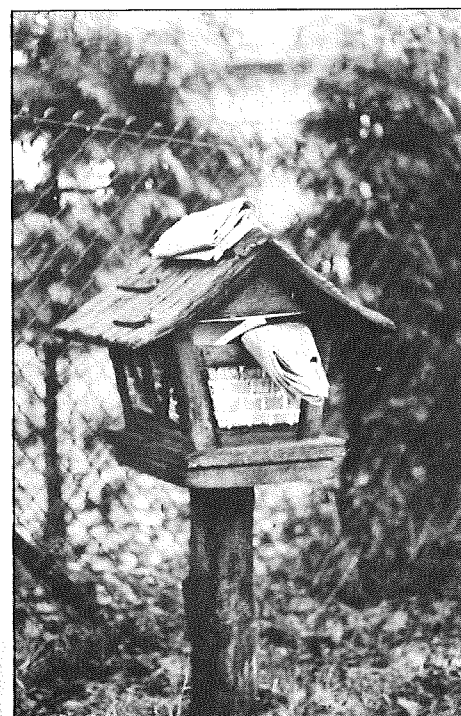

- * Zorg desnoods voor een buitenverlichting wanneer u een alleenstaande wo- ning betreft.

C. Tijdens een afwezigheid... van één of meer dagen...

- * Vraag de buurman of een vriend uw brievenbus te ledigen...
- * Vraag hem, zo nu en dan: het licht aan te steken en te doven (er bestaan ook automatische tijdschakelaars), de lui- ken te openen en te sluiten, was te dro- gen te hangen... kortom wat leven in uw woning te scheppen.
Een onbewoond huis trekt dieven aan!
- * Beurseeffecten, sieraden, geld... worden in een bankkluis geborgen.
- * Verwittig politie of rijkswacht van uw af- wezigheid. Ze kunnen een oogje in het zeil houden.
- * En tenslotte, laad uw wagen onopval- lend.
- * Verberg nooit sleutels buiten, onder een voetmat, achter een bloempot of met een touwtje in de brievenbus... Geef ze aan iemand die u kan betrouwen.
- * Vermeld dag noch uur van thuiskomst op het geregistreerd bericht van uw au- tomatisch antwoordapparaat.

provincie

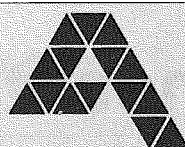

Provinciale premies

Vanaf 1 januari '87 kunnen personen die op het grondgebied van onze provincie starten met een agrarisch bedrijf aanspraak maken op een **premie voor eerste installatie**. De premie bedraagt maximum 18.000 fr. en kan gedurende 3 jaar worden toegekend. Jonge land- bouwers die in '86 zijn gestart komen nog in aanmerking voor een installatie- premie mits zij aan de gestelde voor- waarden voldoen. Meer info: bel het nr. 237.28.00, toestel 1479

Humanitasprijs '88

In '88 zal het provinciebestuur voor de vijfde maal de Humanitasprijs toeken- nen. Alle personen, instellingen of ver- enigingen die op een uitzonderlijke wij- ze hebben bijgedragen tot de welvaart en het welzijn van de provincie Antwer- pen komen voor de Humanitasprijs in aanmerking. Elke persoon, instelling of vereniging kan een kandidaat-laureaat voorstellen. Wel dient de voordracht grondig gemotiveerd te zijn en voorzien van de nodige documentatie.

Veilig wegverkeer

Einde '86 publiceerde het provincie- bestuur van Antwerpen in het kader van een campagne voor de veiligheid van de fietsers een informatiebrochure "Veilig Wegverkeer in de provincie Antwerpen". Leerkrachten, leden van oudervereni- gingen of van jeugdbewegingen en an- dere personen die zich inzetten op het vlak van de verkeersopvoeding en - veiligheid kunnen de brochure koste- loos aanvragen. Alle info bij: het provin- ciebestuur van Antwerpen, 8e direktie - Dienst Cultuur, Koningin Elisabethlei 22, 2018 Antwerpen, tel. 237.28.00.

Loterijen

"Daar werd vastgesteld dat loterijen, ge- organizeerd door publieke en private spaarkassen, meer het particulier be- lang van deze instelling beogen dan het aanmoedigen van het sparen, en dat zij o.m. een middel geworden zijn in de kommerciële concurrentie tussen de fi- nanciële instellingen, heeft de Minister beslist, op het nationale vlak, vanaf '88 **geen toelatingen** meer te verlenen om loterijen te organiseren door publieke of private spaarkassen, spaarbanken of banken."
Een citaat uit de mededeling van gou- verneur A. Kinsbergen. Duidelijk ge- noeg, o.i.



NUTSVOORZIENINGEN

DEEL 2: GAS

- Over: — **wegwijs in de faktuur,**
— **hoe kan ik zelf m'n verbruik nagaan en berekenen?,**
— **allerlei sociale voordelen...,**
— **ik kan m'n rekening niet meer betalen....**

Gas, water, elektriciteit en telefoon, 4 nutsvoorzieningen die ons het dage- lijks leven heel wat makkelijker heb- ben gemaakt. We staan er haast niet meer bij stil. Met een druk op de knop krijgen we het snel behaaglijk warm, ontelbare elektrische toestellen heb- ben het werk verlicht, even aan de kraan draaien en stromend water in overvloed..., om maar niet te spreken van de enorme communicatiemoge- lijkheden die de telefoon ons biedt. We maken volop gebruik van al deze nutsvoorzieningen, echter soms zon- der te beseffen dat het ook allemaal moet worden betaald! Niet zelden worden de wenkbrauwen gefronst als de rekening in je bus belandt: "Hoe komen ze nu in hemelsnaam aan dat bedrag?", Heb ik wel zo veel verbruikt?"

In het vorige nummer werd reeds de elektriciteitsvoorziening besproken. In dit nummer komt de gasvoorziening aan de beurt. En in de volgende Grootste Gemene Deler bespreken we de water- en telefoonvoorziening.

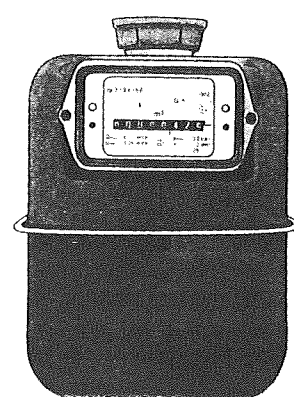

Fig. 1

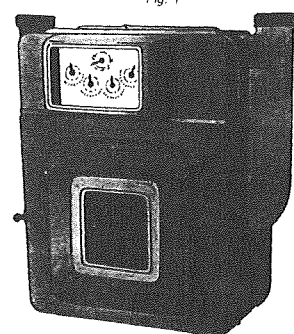

Fig. 2

Wegwijs in uw gasfaktuur

Het gasverbruik gedurende één jaar wordt be- taald via 5 tussentijdse facturen en één afrekeningsfaktuur.

— Het tussentijds te betalen bedrag

Het bedrag van de tussentijdse facturen wordt bepaald op basis van het voorziene jaarver- bruik. Het voorziene jaarverbruik wordt dan weer bepaald op basis van het verbruik van het voorbije jaar of, indien dit niet mogelijk is, op basis van het woningtype en de geïnstalleerde aardgastoestellen.
Het bedrag dat dan bekomen wordt, wordt gespreid over zes facturen: **vijf gelijke twee- maandelijks facturen en één afrekenings- faktuur.**
Onder bepaalde voorwaarden is het ook mo- gelijk het jaarverbruik te betalen door middel van 11 maandelijks stortingen en één afreke- ning. Meer inlichtingen hierover bij de gasmaatschappij.

— De afrekeningsfaktuur:

De afrekeningsfaktuur wordt opgemaakt aan het einde van het verbruikersjaar, na de opna- me van de meterstand.
Het totaal bedrag voor het verbruik van één jaar wordt verminderd met de reeds betaalde tus- sentijdse bedragen. Naast het werkelijk gasver- bruik betaal je ook nog een **vast recht**. Het **vast recht** dekt de onkosten van de distributie.
In normale omstandigheden zal de eindbetaling ongeveer even groot zijn als de tweemaande- lijke (of maandelijks) forfaitaire betalingen. U kan daarbij helpen door belangrijke wijzigingen in uw verbruik (het bijplaatsen of verwijderen van een gaskachel bv.) aan de gasmaatschap- pij mee te delen, zodat het bedrag op de tus- sentijdse faktuur kan aangepast worden.

Hoe lees ik een gasfaktuur?

Op de middenbladzijde worden de verschillen- de bedragen van de gasfaktuur verduidelijkt aan de hand van een voorbeeld.

Hoe kan ik zelf m'n verbruik nagaan?

Het verbruik is het verschil tussen twee me- terstanden. De afrekeningsfaktuur vermeldt steeds het jaarverbruik in kubieke meter. Dit maakt het mogelijk het verbruik jaar per jaar te vergelijken.
Wil men het verbruik volgen over een kortere periode, bijvoorbeeld per maand of per sei- zoen, dan noteert men steeds op dezelfde da- tum de meterstand en maakt dan het verschil met de vorige meterstand.
Na een volledig verbruiksjaar kan men aldus de evolutie volgen van het verbruik in vergelijking met het vorig jaar. Men moet er wel rekening mee houden dat de energiewaarde (uitgedrukt in MJ per m³) van het aardgas in beperkte ma- te kan schommelen (tot 3,5%) naargelang de herkomst van het aardgas (Nederland, Noorwe- gen, Algerië).

Om de geldende maandprijs van het aardgas te kennen voor het toegepaste tarief (zie tarief- code links op je gasrekening), kan men contact opnemen met de gasmaatschappij.

Hoe moet je de meter aflezen?

Er bestaan twee soorten meterplaten:
— **met cijfer-aflezing** (fig. 1): de cijfers staan in een venstertje en de aflezing gebeurt in m³ met eventueel een decimaal
— **met analoge aflezing** (fig. 2): het verbruik wordt afgelezen op een reeks ronde wijzer- plaatjes. Onder elk van hen staat de rang van elk cijfer: de tienduizenden, de duizendtallen, de honderdtallen, de tientallen, en eenheden en soms de tienden van m³.

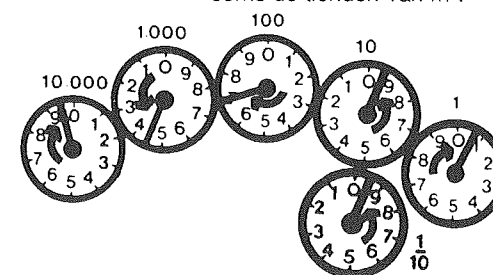

Voorbeeld:
hier moet men lezen
94.690,9 m³

Wijzerplaat	De wijzer draait naar rechts/links	Hij is voorbij het cijfer	Aflezing
10.000	rechts (*)	9	90.000
1.000	links	4	4.000
100	rechts	6	600
10	links	9	90
1	rechts	0	0
1/10	links	9	0,9
Aflezing van de meter:			94.690,9

(*) rechts: in dezelfde richting als de wijzers van de klok
links: in de andere richting als de wijzers van de klok

1. Het aantal dagen waarvoor deze faktuur is opgemaakt, in dit geval 1 jaar.

2. Datum van de huidige opname van de meterstand

3. De huidige meterstand.

4. Datum van de vorige opname van de meterstand.

5. De vorige meterstand.

6. Het verschil tussen de vorige en de huidige meterstand. Dit is het verbruik uitgedrukt in MJ.

11. Het te betalen verbruik voor één jaar gasverbruik: 40893 x 0,34973.

12. Vaste jaarsom die ongeacht het verbruik moet worden betaald = het 'vast recht'. Het vast recht kan wel verschillen naargelang het toegepaste tarief.

I. G. A. O. n.v. MEIR 58 - 2000 ANTWERPEN

FAKTUUR

HANDELSREGISTER ANTWERPEN 157.550
B.T.W. 404.889.777

TARIEF CODE	Nr GASMETER Nr KONTRAKT	LEVERINGS- PERIODE		HUIDIGE AFREKENING		VORIGE AFREKENING		TOTAAL VERBRUIK			AANREKENING GASVERBRUIK			TOTALEN IN F.	REPOS AAN- GEREKEND MET TUSSEN- TIJDSE FAKTUREN	SALDO			ADRES VAN DE ABONNEE		
		MAAN- DEN	DAGEN	DATUM	METER- STAND	DATUM	METER- STAND	IN M ³	CALORISCHE WAARDE IN MJ PER M ³	IN MEGAJOULES (MJ)	MJ PER SCHIJF	PRIJS IN CENTIMES PER MJ	F. GAS			BEDRAG	DETAIL B.T.W.				
4744	73986		3660	4108	4155	8303	10831	4460	1123	36,414	40893	40893	34,973	14302		2446	17	416	JANSSENS LOUIS DORPSPLEIN 13 BUS 7 1234 GEMEENTE		
FAST RECHT																					
5482	225791	12														3120	2600	520	19	99	ADRES VAN DE LEVERING <small>(INDIEN VERSCHILLENDE VAN HET ADRES VAN DE ABONNEE)</small>
WARMWATERTOESTEL IN HUUR																					
***** * S P E C I M E N * *****																					

17. Om meer informatie te krijgen over het toegepaste tarief en of je eventueel voor een gunstiger tarief in aanmerking komt, neem contact op met de gasmaatschappij.

7. De energiewaarde van het aardgas wordt uitgedrukt in MJ (Megajoule). Het aantal MJ per m³ gas kan verschillen naargelang de bron van herkomst van het gas. Hier is het aantal MJ per m³ 36,414.

8. Het gasverbruik uitgedrukt in MJ (hier: 1123 MJ x 36,414).

9. Het aantal MJ per schijf. Naargelang het aantal MJ wordt het verbruik in schijven opgesplitst met een verschillende prijs.

10. De prijs van het gas in centiemen per MJ. De gasmaatschappij heeft verschillende prijzen naargelang het toegepaste tarief. (zie tariefnummer links op de faktuur).

13. 1 jaar huur van een warmwatertoestel.

14. Hetgeen je reeds betaald hebt d.m.v. de tussentijdse fakturen voor het warmwatertoestel.

15. Nog te betalen bedrag voor de huur van het warmwatertoestel en je gasverbruik.

16. Hetgeen je reeds betaald hebt d.m.v. de tussentijdse fakturen.

18. Bedrag in je voordeel of te betalen.

AFREKENINGSEFAKTUUR

PRIJSPARAMETERS VOOR DE LEVERINGSPERIODE:
G.A. 4,6551 I.G.D. 1,1569

TOTAAL NETTO	20566	17600	2966
B.T.W.	3560	3045	515
ALGEMEEN TOTAAL	24126	20645	3481

FAKTUURDATUM: 04/10/84
REFERENTIENUMMER: 978/0649/82548

HET SPECIFIEK SOCIAAL GASTARIEF

Het controlecomité van gas en elektriciteit (Regentlaan 8 te 1000 Brussel, heeft beslist om vanaf 1 juli '87 een specifiek sociaal gastarief in te voeren.

HEEFT RECHT OP EEN SPECIFIEK SOCIAAL TARIEF, de verbruiker die zelf, of waarvan één van zijn inwonende kinderen, kleinkinderen, ouders of inwonende echtgenote geniet van de uitkering van:

- een bestaansminimum
- een gewaarborgd inkomen voor bejaarden, of
- een bijzondere tegemoetkoming voor minder-validen.

HET SPECIFIEK SOCIAAL GASTARIEF KAN VOOR DEZE KLANTEN HET NORMAAL HUISHOUDELIJK TARIEF VERVANGEN EN IS VOORDELIGER tot een jaarverbruik van ongeveer 600 kubieke meter gas, wat wil zeggen:

koken en warm water op gas, en eventueel een kleine bijverwarming. Het voordeel van het specifiek sociaal gastarief bestaat in het wegvallen van het "Vast Recht". Bij het gemiddeld verbruik betekent dit een jaarlijkse besparing van bijna 600 fr., die vermindert naarmate het verbruik toeneemt. De verbruiker betaalt nooit meer dan in het normaal huishoudelijk tarief.

HET SPECIFIEK SOCIAAL GASTARIEF WORDT OP AANVRAAG TOEGEKEND bij afgifte van de vereiste attesten. Deze attesten kunnen bekomen worden bij de instellingen die de hogergenoemde uitkeringen verrichten. Het is niet nodig deze attesten aan te vragen wanneer het specifiek sociaal tarief reeds bekomen werd voor elektriciteit, in dat geval volstaat het een kopie van de elektriciteitsfactuur te bezorgen.

HET SPECIFIEK SOCIAAL GASTARIEF GELDT NIET VOOR:

- tweede verblijfplaatsen
- gemeenschappelijke delen van appartementsgebouwen
- professionele verbruikers, en
- gelegenhedenverbruikers.

Alle info bij je gasmaatschappij: IGAO, tel. 231.38.90.

EN WAT ALS IK BETALINGSMOEILIKHEDEN HEB?

Je kan niet op tijd je rekeningen van elektriciteit, water, telefoon of gas betalen. Bij de meeste maatschappijen bestaat de mogelijkheid om, als je in geldnood zit, de betaling over meerdere maanden te spreiden.

Het volstaat dit zelf schriftelijk of telefonisch aan te vragen. Dit mag je dan wel niet vergeten!

Let wel op! Niet alle maatschappijen geven die toelating. Tracht echter wel zo gauw mogelijk reeds een gedeelte te betalen. Zo voorkom je dikwijls dat de maatschappij sankties neemt (afsluiten van de gastoevoer, enz...).

Als de maatschappij niet akkoord gaat met je voorstel en je kan niet tot een overeenkomst komen kan je aankloppen bij het OCMW, Dorp 50 te Zoersel, tel.: 312.40.44.



EN ALS MEN TOT SCHORSING VAN STROOM OF GASLEVERING WIL OVERGAAN?

Tussen OCMW, gemeente en de intercommunale voor gas en elektriciteit werd een overeenkomst afgesloten ter voorkoming van schorsing van levering bij personen die zich in een sociale noodsituatie bevinden. De intercommunale geeft aan het OCMW de lijst door van de verbruikers waarvan tenminste 5 dagen na de ingebrekestelling de rekening onbetaald is gebleven, voor zover de verbruiker niet geweigerd heeft dat zijn naam aan het OCMW zou worden meegedeeld.

Het OCMW is m.b.t. de namen die op deze lijst voorkomen tot strikte geheimhouding verplicht.

Na ontvangst van de lijsten neemt het OCMW automatisch contact met cliënten die door hen gesteund worden voor het opmaken van een betalingsplan of een financiële tussenkomst.

Zij die niet bekend zijn bij het OCMW moeten **zelf** contact opnemen met het OCMW.

NUTTIGE ADRESSEN:

VOOR WATER: PIDPA
Gewestkantoor Turnhout
Steenweg op Oosthoven, 23
Tel. 014/41.51.81

VOOR GAS: IGAO
Meir 58, Antwerpen
Tel. 231.38.90

VOOR ELEKTRICITEIT: IVEKA
Lierslei 5, Zandhoven
Tel. 484.53.73

VOOR TELEFOON: RTT
Turnhoutsebaan 73, Schilde
Tel. 383.04.32

waard om weten

In geval van nucleaire ramp...

De ramp van Tsjernobyl spreekt het meest tot ieders verbeelding. Dat is te begrijpen. Niet alleen omwille van de omvang, maar ook omdat de media er als de kippen bij waren.

Wij hoeven echter geen eenzijdige luidruchtigheid aan de dag te leggen. Ook WIJ, het zogenaamde informatief-eerlijke westen zit met boter op het hoofd. Ontelbare lekken en "kleine" menselijke foutjes hebben ook hier (denk maar aan Groot-Brittannië) aangetoond dat het nog niet 100% goed gaat met ONZE veiligheid in de kerncentrales. Het toont ook aan dat diverse belangengroepen de media meermaals het zwijgen hebben opgelegd. Dat stemt tot nadenken...

Het is daarom goed dat de overheid op grote schaal een eerste grote informatieve folder heeft uitgegeven die je op al de Zoerselse loketdiensten kan bekomen.

In geval van...

In geval van... zo heet de folder, bevat gegevens over de aard van radioactiviteit, de bescherming ertegen, het nut van jodiumtabletten, de evacuatiemogelijkheden en -richtlijnen, het schuilen, een ongeval in een kerncentrale (het kan ook een kernbom zijn die per 'ongeluk' ontploft!), het nationale noodplan en de alarmprocedure.

De folder is niet volledig, maar toch al een eerste stap. Vraag hem aan! Lees aandachtig het evacuatieschema.

Tot slot drukken we het alarmsignaal af, dat je moet kunnen onderkennen van het gewone brandsignaal. Nuttig om weten is dat Zoersel omgeven is door 'enkele' kerncentrales en dat de overheersende westenwinden zelfs vanuit de Franse centrale aan Duinkerke onprettige toestanden kan doen overwaaien. Daarom ook dit kaartje.

Et a part ça, tout va très bien, Madame la Marquise"!

(DVSDC)

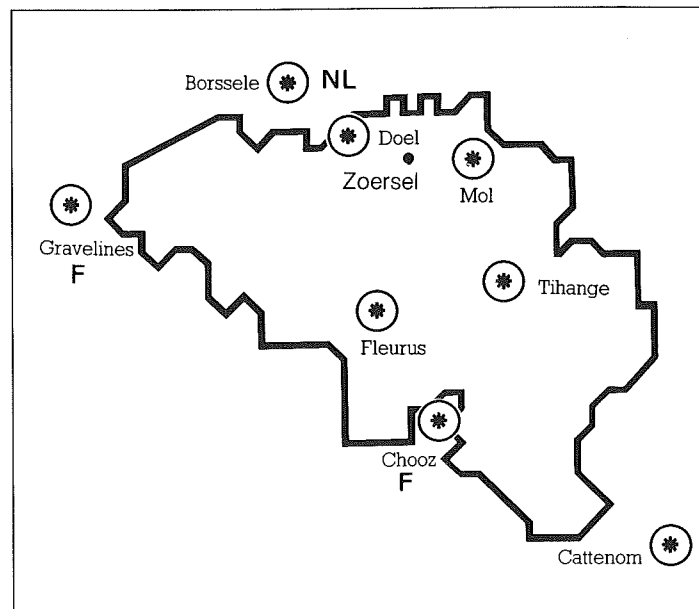

Ken het alarmsignaal

Vooralarm

Wanneer een radioactieve besmetting mogelijk maar niet dreigend is, wordt het vooralarm gegeven. Het signaal bestaat uit een gemoduleerde (op- en neergaande) toon van 60 seconden.

SCHAKEL RADIO- OF TV-TOESTEL IN.

Nucleair alarm

Wanneer een radioactieve besmetting waarschijnlijk en dreigend is, wordt het nucleair alarm gegeven. Het nucleair alarmsignaal bestaat uit een gemoduleerde toon van 60 seconden (tweemaal onderbroken die om de 30 seconden wordt herhaald).

ZOEK EEN SCHUILPLAATS OP.

Einde alarm

Het einde van het alarm wordt weergegeven door een doorlopende toon van 60 seconden. De alarmsignalen worden ook regionaal of nationaal langs radio en tv uitgezonden. Het nucleair alarm verschilt van het gewone brandalarm dat bestaat uit twee doorlopende tonen van 60 seconden met een tussenpauze van 30 seconden.

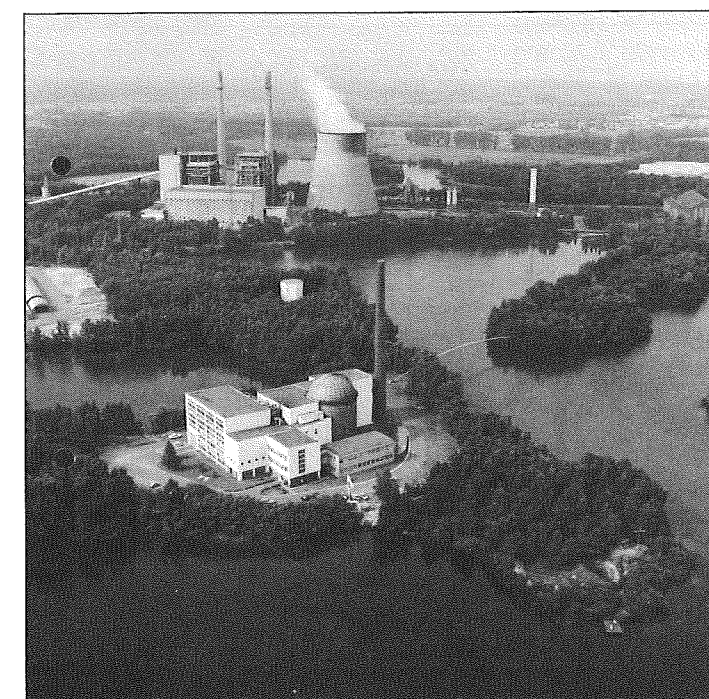

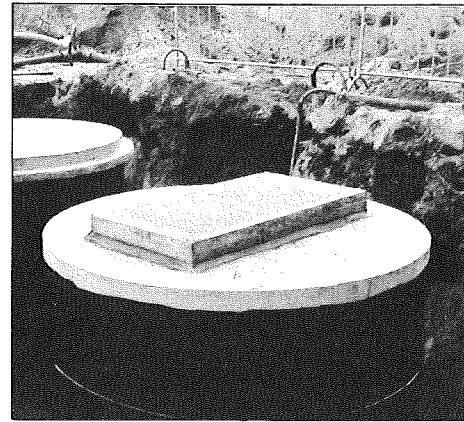

Wie aan een waterzuiveringsstation denkt, stelt zich al vlug de miljardenprojecten voor met enorme verzamel- en bezinkingsbekkens, die met forse staatstoelagen in de jaren 60-70 her en der tot stand kwamen om het afvalwaterprobleem in dichtbevolkte gebieden op te lossen. De behoefte aan waterzuivering is sinds die tijd alleen nog maar toegenomen, maar de nodige gelden ontbreken om dit euvel op grote schaal aan te pakken. Daarom is het absoluut verheugend vast te stellen dat gemeenten en zelfs partikulieren eenvoudige en kleinschalige systemen installeren als haalbaar alternatief voor milieu-onvriendelijke lozingen. Deze feiten tonen wellicht een beginnende mentaliteitsverandering aan, waarbij de burger de verantwoordelijkheid over zijn eigen stukje natuur niet helemaal wil afwentelen op de gemeenschap. Mits een kleine verstandige investering kan je zelf komaf maken met het verzieken van de bodem in je eigen tuin. Zelf vegen voor eigen deur dus in plaats van te lang te wachten op het grote allesomvattende project dat de gemeenschap niet kan bekostigen. Is het milieujahr toch niet voor niets geweest?

Een mini-zuiveringsstation voor het gemeentehuis

Het kasteel in Halle, dat een zestal jaren geleden plots dicht werd bevolkt met gemeentepersoneel en mandatarissen, zat al vlug opgescheept met een echt milieuprobleem.

Alle afvalwater kwam via een afvoerpijp in de tegenoverliggende vijver terecht met noodlottig gevolg voor het biologisch evenwicht in dit ogenschijnlijk ongerept stukje natuur. Gelukkig werd het gemeentebestuur snel eensgezind gevonden om deze toestand letterlijk te saneren. Er werd besloten tot de installatie van een zuiveringsstation met een capaciteit van 30 tot 90 personen, voor een kostprijs van ongeveer 350.000 fr., geleverd en geplaatst. Algelopen decembermaand kwam deze installatie tot stand. Het zuiveringsstation is in werking en de vijver ontvangt van het kasteel enkel nog zuiver water. Twee jaar eerder al hadden de vijver zelf en de hofgracht rond het kasteelpark een grondige schoonmaakbeurt ondergaan, waarbij een dikke laag slib en dood materiaal deskundig werden verwijderd. Twee verstandige ingrepen die de kasteelvijver van een traag maar zekere dood hebben gered.

Een installatie op maat

"Zuiveringsystemen voor afvalwater met oppervlaktebeluchting voor kleine gemeenschappen" worden in dit land door twee leveranciers werkelijk op maat aangeboden. De zuiveringscapaciteit varieert van 1 tot 1.000 personen, op basis van

150 l huishoudelijk afvalwater per persoon per dag. Het gezuiverde water beantwoordt aan de normen van het KB van augustus '76 met de waarborg van totale afwezigheid van bestanddelen, schadelijk voor dieren, in het geval van lozing in beken en rivieren. Het zuiveringsstation van het gemeentehuis is van het type duoblok bestaande uit een afzonderlijk beluchtings- en bezinkingsbekken, twee kuipen in prefabbeton.

Aktiefslibprocédé

Het afvalwater komt terecht in de beluchttingsruimte, waar het langdurig en intensief wordt gemengd en belucht door een oppervlaktebeluchter, die regelmatig voor een korte tijd in bedrijf wordt gesteld. In het water vormen zich vlokken, actief slib genoemd. De organische stoffen in het afvalwater worden door deze levende organismen (bacteriën) opgenomen en in de massa van vlokken omgezet. In de bezinkingsruimte bezinken deze organische stoffen, waardoor het gezuiverde water langs een getande overloop kan worden afgevoerd. Het principe is verre van spektakulair en een handige zelfbouwer zou met beperkte middelen tot een goed resultaat kunnen komen. Van heel de installatie zijn alleen de verluchttingsroosters zichtbaar. Het systeem maakt geen lawaai en verspreidt geen reuk. De bewoners van de vijver en van het kasteel varen er wel bij.

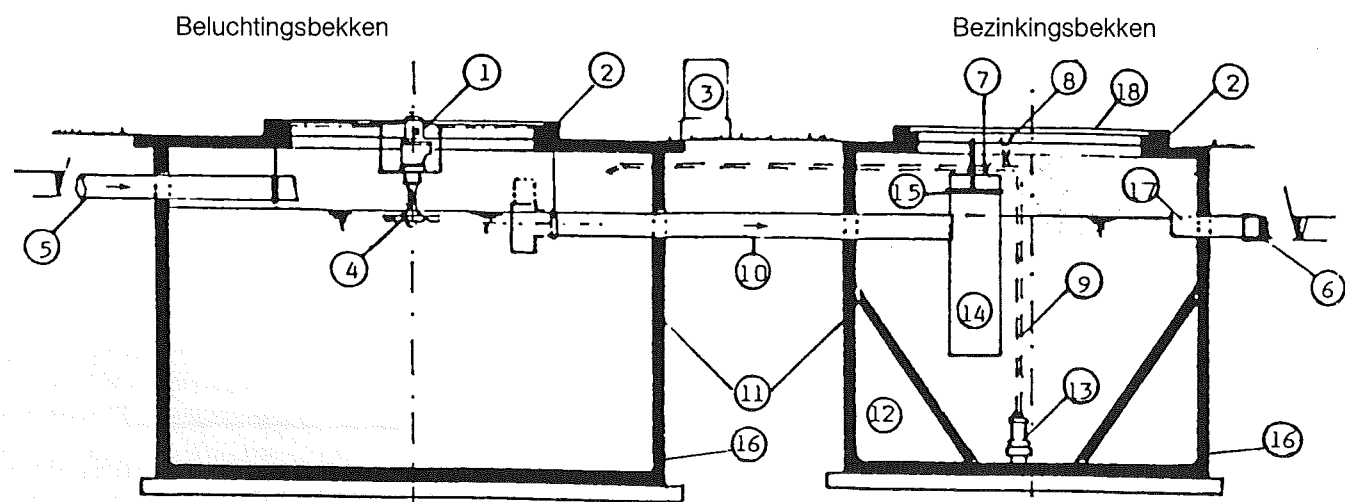

- | | | | | |
|--------------------------|-----------------------------------|------------------------|------------------------------|--------------------------|
| 1. Motorvertragskast | 5. Aanvoerbuis | 9. Recirculatieleiding | 13. Recirculatiepomp | 17. Afvoergoot |
| 2. Afdekplaat | 8. Afvoerbuis | 10. Verbindingsbuis | 14. Verspreidingsbuis | 18. Verluchttingsrooster |
| 3. Elektriteitskast | 7. Kraan recirculatieleiding | 11. Prefab betonkuip | 15. Verspreidingsbuis houder | |
| 4. Oppervlakte beluchter | 8. Koppeling voor leegpompen slib | 12. Prefab betonkuip | 16. Funderingsbeton | |

Een mini-installatie in je eigen tuin

Dat een zuiveringsstation zelfs op gezinsniveau interessant kan zijn bewijst het voorbeeld van de familie Stes in de Manderleylaan 23.

Hoe kom je op de idee?

Wanneer Justin Stes, afkomstig uit Limburg, negen jaar geleden het huis koopt heeft hij geen enkel vermoeden van het ernstig afvalwaterprobleem dat vele gezinnen in Zoersel teistert. Na enkele maanden bewoning wordt de familie Stes, bestaande uit 4 personen, met de neus op de onwelriekende feiten gedrukt. Volle sterfputten (één vóór en één achter het huis) en verstopte afvoerleidingen. Even wordt gegrepen naar de klassieke oplossingen. De sterfput achter het huis wordt leeggepompt en er wordt een verbinding gegraven met de drainagegracht die door de achtertuin van de Manderleylaan loopt of beter... liep.

Deze gracht loopt immers over privégronden en wat logisch is: vele eigenaars hadden deze gracht inmiddels dichtgegooid. Justin moest er dus maar wat anders op bedenken. Omdat hij ook aan verbouwingwerken toe was, had hij zich geabonneerd op het tijdschrift "Ik ga bouwen". Daarin vond hij publiciteit over mini-waterzuiveringssystemen van een van de twee Belgische invoerders. Later las hij elders een artikel waarin verschillende systemen werden vergeleken en een beste keus werd aangeduid. Daarna volgde een bezoek aan Batibouw, waar de installatie werd bekeken.

Ja, we doen het

Overtuigd van de voordelen van het systeem en van de oplossing die het zou brengen, in dit geval waar geen riolering voor handen was, moest alleen nog beslist over de investering. Eén systeem werd aangeboden voor 32.000 fr., een ander bij de tweede leverancier omvatte ook een dekantatietank en kostte 40.000 fr. (prijzen in '81). De heer Stes opteerde voor het eerste systeem. Later zou hij vaststellen dat het dekantatievat echt nodig is, omdat hij het gezuiverde water niet kwijt kan in een gracht.

Systeem, werking en onderhoud

Het gekozen systeem is van het type monoblok, wat betekent dat het bestaat uit een dubbelwandige tank uit polyester versterkt met glasvezel. Al het afvalwater van WC, bad, was en keuken loop direkt van de afvoer in de binnenste kuip. Daarboven staat een motor met een vermogen van

SCHEMATISCHE VOORSTELLING VOOR WATERZUIVERING WONING

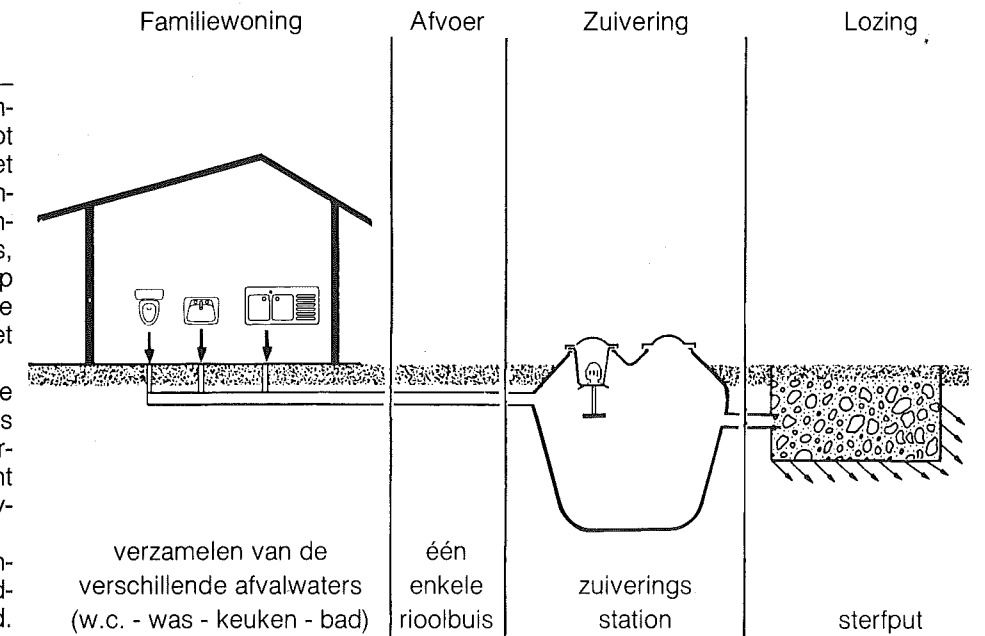

0,5 pk waaraan een lange as met aan het uiteinde een schroef, die per kwartier 4 minuten in het water roert aan 1.500 toeren per minuut. Door de rechtstreekse verbinding met de buitenlucht wordt tijdens het roeren geforceerd zuurstof in het afvalwater gebracht, waardoor het aërobe verteringsproces (afbraak van organische stoffen door bacteriën) op gang komt. Het slib bezinkt in de binnenste kuip, waar het enkele keren per jaar moet worden uitgezogen. Het gezuiverde water vloeit af naar de sterfput, of indien aanwezig naar de gracht. Toch voldeed dit systeem niet helemaal. Er werd een dekantatiebekken geïnstalleerd, een eenvoudige rechthoekige kuil van ± 80 op 200 cm en en 80 cm diep, overdekt met betonnen platen. In het midden zit er nog een schot dat het slib, meegekomen uit de beluchtingstank, zoveel mogelijk tegenhoudt. Vandaar loopt het gezuiverde water over in de sterfput, die nu nooit meer verstopt en de omliggende bodem niet meer verziekt.

Justin legde het dekantatievat even voor ons open. Er verspreidde zich niet de minste geur en het water krioelde van de muggenlarven. Onder de dekplaat en tegen het water zaten honderden pieren. De kat drinkt regelmatig van dit water. Duidelijke bewijzen dat dit gezuiverde water leeft.

De onderhoudsprocedure loopt in de vakantie. Vóór het gezin met vakantie gaat wordt het dekantatievat leeggepompt. Het

slib krijgt zo enkele weken tijd om op te drogen. Bij terugkeer thuis worden 3 tot 4 kruiwagens slib afgevoerd naar de komposthoop. Dit bruine slib bestaat grotendeels uit dode bacteriën en niet afbreekbare stoffen als zouten, residus van bijtende WC-producten en niet-biologische wasmiddelen. Het verrottingsproces gaat verder op de komposthoop, waar in de eerste fase nog heel wat gassen vrijkomen, die in een groot zuiveringsstation - denk aan de "paaseieren" van de installatie in Deurne - kunnen worden opgevangen en gebruikt als brandstof. Op de komposthoop wemelt het afval na enkele weken van de pieren.

Wat kost me dat?

De kosten voor de elektriciteit van de beluchttingsmotor belopen 4 tot 5.000 fr. per jaar. Sinds '81 was er geen enkele panne. Voor die prijs houdt de familie Stes het eigen afvalwater zelf onder controle. Het eigen stukje bodem wordt hier niet meer vervuild. Er zijn geen kosten voor het (jaarlijks) leegpompen van de sterfput(ten). De nieuwbouwer moet bedenken dat een zuiveringsstation een septische put overbodig maakt. In zijn geheel kost dit systeem natuurlijk iets meer dan gelijk werk verontreinigend alternatief. Maar kunnen we dit niet beschouwen als een milieubelasting waar we rechtstreeks de weldaden van ondervinden?

Louis Eyskens en Henk Dillen (tekst)

ocmw

Bejaardenwoningen

De vijf bejaardenwoningen van het OCMW te Zoersel zullen, zonder onvoorziene omstandigheden, in de maand juli '88 in gebruik kunnen worden genomen. In vergadering van 27 januari '88 heeft de OCMW-raad de normen voor toewijzing en huurbijdragen.

Komen in aanmerking:

- inwoners van de fusiegemeente Zoersel, of personen die gedurende de laatste vijf jaren minimum twee jaar in de gemeente gewoond hebben.
- zowel alleenstaanden als echtparen (onder echtparen wordt verstaan, samenwonenden, al dan niet gehuwd).
- zij die de leeftijd van 60 jaar bereikt hebben (bij echtparen één van beiden), pensioengerechtigd.

Iedere woning mag maximaal door twee personen betrokken worden. Alle kandidaturen zullen door de raad in hun prioriteit worden vastgesteld op basis van het verslag en advies van de sociale dienst, opgemaakt aan de hand van een standaardvragenlijst

Huurbijdrage:

De huurbijdrage der huurders van de bejaardenwoningen wordt principieel vastgesteld op een maandelijkse bijdrage van 1/5 van het inkomen, jaarlijks te herzien met ingang van januari, met een maximum huurbijdrage van 11.000 fr. per maand voor '88. Deze maximumhuurbijdrage

wordt jaarlijks met ingang van januari aangepast aan het indexcijfer der kleinhandelsprijzen.

De verbruikskosten voor verwarming, elektriciteit, water, telefoon, radio en TV zijn ten laste van de huurders.

Het OCMW verzoekt de personen, die menen en wensen in aanmerking te komen voor een bejaardenwoning, hun kandidatuur te melden, hetzij schriftelijk, hetzij mondeling op het OCMW, Dorp 50 te Zoersel.

Naderhand zal een maatschappelijk assistent(e) zich bij hen aanbieden voor het invullen van de vragenlijst en voor het sociaal onderzoek.

Het is in ieders belang dat de kandidaten zo vlug mogelijk op deze oproep reageren, ten gepaste tijden tot de toewijzing en de afsluiting van de contracten kan overgaan.

De raad onderzoekt momenteel op welke wijze kan voorzien worden in woningen voor bejaarden in de deelgemeenten Halle en Sint-Antonius.

OCMW

Openverklaring van twee betrekkingen, halftijdse werkvrouw (werknam) in vastdienstverband voor de poetsdienst + aanleg van werfreserve. De kandidaturen moeten uiterlijk op 10 maart 1988 d.m.v. aangetekend schrijven toekomen bij de voorzitter van het OCMW, Dorp 50, 2153 Zoersel.

Benoemingsvoorwaarden en verplicht inschrijvingsformulier te bekomen op het sekretariaat v/h OCMW, Dorp 50, Zoersel

LAAT JE FIETS NUMMEREN!

Aan alle inwoners van de gemeente Zoersel laat de politie nogmaals weten dat er nog altijd de mogelijkheid is om volledig vrijwillig een nummer in de **fiets te laten graveren**. Zool je weet zijn de fietsplaten vorig jaar afgeschaffd. Om diefstal te voorkomen en de routinecontroles terzake efficiënt uit te voeren is het onontbeerlijk een aantal gegevens op je fiets te laten aanbrengen. Dit alles om eventueel gestolen fietsen aan de eigenaar terug te bezorgen. Zo zijn er reeds verschillende gegraveerde fietsen gevonden. En aan de juiste eigenaar terugbezorgd. Om de fiets te laten graveren ga je als volgt te werk:

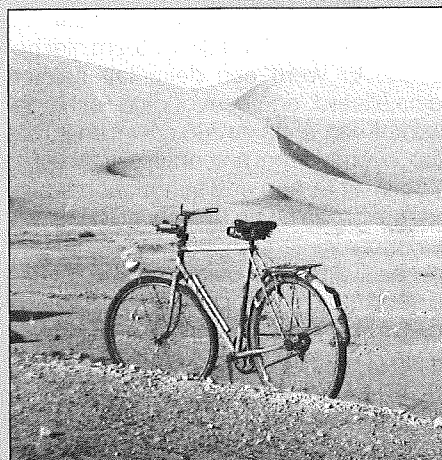

Neem contact op met de loketdiensten (Handelslei 108, tel. 384.02.24 of Zandstraat 27, tel. 311.61.51) of de politie op het gemeentehuis (Kasteeldreef 55, tel. 384.00.00). Dan wordt er afgesproken wanneer zal overgegaan wor-

den tot graveren. Indien je van dit aanbod nog geen gebruik gemaakt hebt, neem dan onverwijld contact op met de gemeentediensten. De ganse procedure wordt nog altijd **KOSTELOOS** uitgevoerd.

De politie

wetenswaard

KIJK- EN LUISTERGELD

Vanaf 1 januari '88 werd het luistergeld voor 'radio in de woning' afgeschaffd. Het kijkgeld voor de televisie daarentegen werd aangepast. Bovendien is er een aanpassing in de betalingstermijnen. Waar er vroeger zes groepen waren (volgens de beginletter van de familienaam), zijn er vanaf nu nog maar twee groepen en twee betalingstermijnen. Gevolg is dat '88 een overgangsjaar is en sommige mensen slechts voor 10 maanden hoeven te betalen en anderen voor 14 maanden. In '89 moet alles genormaliseerd zijn en betaalt iedereen gewoon voor een periode van 12 maanden. Andere nieuwigheid is dat al wie houder wordt van een autoradio of televisietoestel zelf de nodige gegevens moet overmaken aan de Dienst Kijk- en Luistergeld.

Jaarlijkse tarieven

- Autoradio: 864 fr.
- Zwart-wittelevisie: 4.140 fr.
- Kleurentelevisie: 5.976 fr.

Deze bedragen gelden per verblijf op per autovoertuig.

Er moet geen luistergeld worden betaald voor huisradio's en draagbare radio's.

De opgegeven bedragen worden jaarlijks aangepast volgens de schommelingen van het indexcijfer van de consumptieprijzen.

Nieuwe toestellen

Wie in de loop van de periode een autoradio of een TV-toestel installeert, is kijk- en luistergeld verschuldigd in de verhouding tot het aantal maanden dat nog moet verlopen tot het begin van de volgende periode.

Zelf aangifte doen

Al wie houder wordt van een autoradio moet het luistergeld onmiddellijk en spontaan betalen. Bovendien moet de betrokkene zelf volgende inlichtingen verstrekken aan de Dienst Kijk- en Luistergeld: naam en voornaam, adres, geboortedatum, inschrijvingsnummer bij de Dienst en inschrijvingsnummer van het autovoertuig waarin de autoradio is geplaatst.

Wie een televisietoestel installeert en niet aansluit op een televisiedistributienet, moet het verschuldigde kijkgeld eveneens onmiddellijk en spontaan betalen.

Als u uw autoradio of TV-toestel weg doet, moet u dit schriftelijk melden aan de Dienst Kijk- en Luistergeld.

Wie verhuist moet binnen de 15 dagen zijn adreswijziging melden.

Besluit

Op het eerste gezicht is de nieuwe wetgeving vrij ingewikkeld, doch in de meeste gevallen verloopt alles automatisch. Voor bijkomende informatie of ingeval van twijfel, kunt u steeds terecht op Dienst Kijk- en Luistergeld, Schoolstraat 41, 9300 AALST, Tel. 053-77.30.30.

waard om weten

Crematoriumbeheer - IVCA

Sedert de wet van 20 juli '71 is crematie als vorm van lijkbezorging zodanig opgekomen dat de bouw van een crematorium in Vlaanderen een noodzaak werd. Het crematorium van Antwerpen - eigendom van de intercommunale IVCA - werd op 25 februari '83 geopend.

Het crematorium van Antwerpen heeft daarenboven een andere bestemming dan alleen maar het tot as laten worden van het lijk. Het is dan ook een echt "rouwcentrum" in de ruimste zin omdat eenieder ideologische en filozofische overtuiging wordt gerespekteerd.

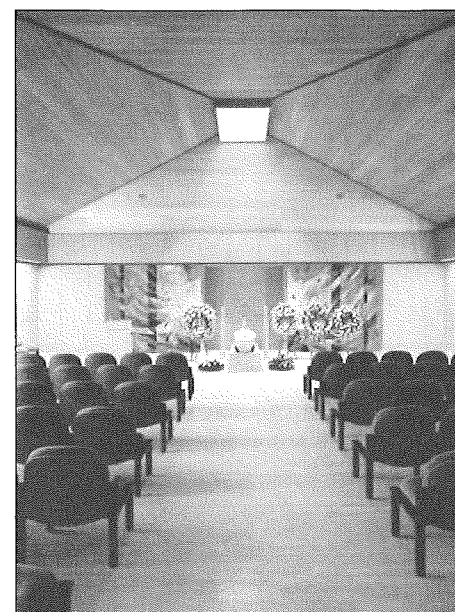

Eén van de aula's

Rondom de drie verbrandingsovens zijn in harmonie met de omgeving en de natuur van buiten, een aantal zalen en gangen straalsgewijs gegroepeerd.

Twee ruime wachtkamers waar vrienden,

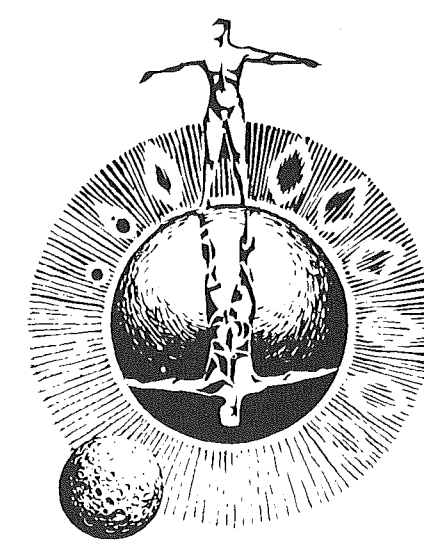
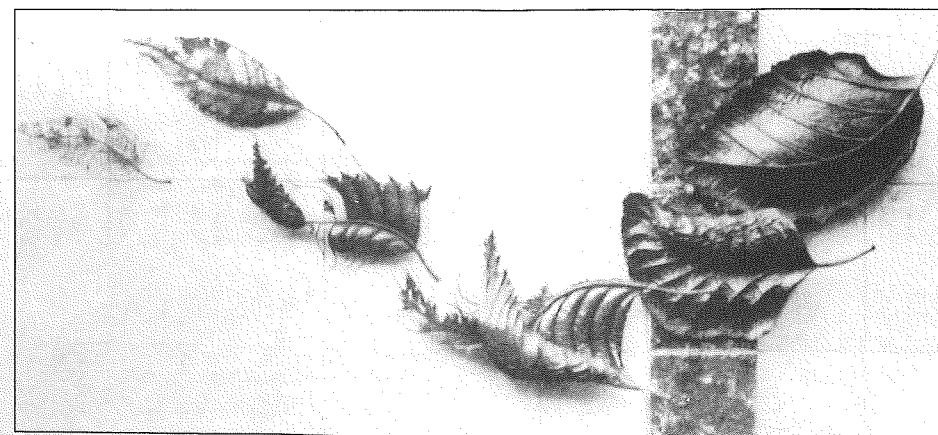

kennissen zich ingetogen kunnen voorbereiden op het ultieme afscheid.

Aparte spreekkamers waar de familie zich kan terugtrekken om steun te vinden bij mekaar en/of bij een geestelijke, een morele consulent(e)... De aula's "Aster" en "Chrysanthe" waar in een sfeer van eerbied en ingetogenheid de aanwezigen tijdens de plechtigheid de hen dierbare mens herdenken. Deze ceremonie wordt naar vorm en inhoud door de familie zelf bepaald.

Na de uitvaartplechtigheid kan de familie gebruik maken van een koffiekamer.

Vermits de gemeente ingeschreven is als deelgemeente van deze SV-IVCA, gelden volgende gunsttarieven: crematie: 9.250 fr. i.p.v. 11.200 fr.; plechtigheid: 3.180 fr. i.p.v. 4.240 fr. en huur koffiekamer (vanaf 11 de persoon): 1.170 fr. i.p.v. 1.400 fr.

wachtdienst

GENEESHEREN

- 27 en 28/2 SAUER, Halle (383.17.55)
5 en 6/3 SCHOTSMANS, St.-Antonius (384.18.01)
12 en 13/3 SEBRECHTS, St. Antonius (383.69.96)
19 en 20/3 TANGHE, Oostmalle (311.71.81)
26 en 27/3 Van den Broeck, Zoersel (312.05.22)

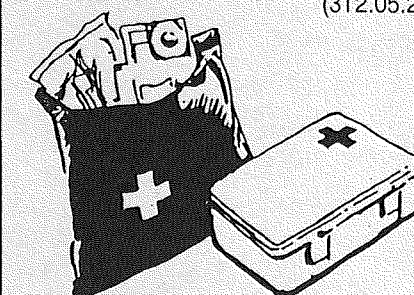

wetenswaard

EUROPESE KANKERCODE

Sommige vormen van kanker kunnen voorkomen worden:

1. Rook niet.
Rokers: stop zo vlug mogelijk met roken en rook niet in aanwezigheid van anderen.
2. Beperk uw alcoholgebruik.
3. Vermijd overdadige blootstelling aan zonlicht.
4. Volg de veiligheidsvoorschriften in arbeidsomgeving, voor de behandeling van elke stof die kanker zou kunnen veroorzaken.

De volgende richtlijnen kunnen eveneens het risico op het ontstaan van kanker verminderen:

5. Eet regelmatig vers fruit, groenten en voedingsvezelrijke producten (zoals bruin brood, ongepelde rijst, enz.).
6. Voorkom overgewicht, en beperk de inname van het voedsel.

Vroege ontdekking van kanker kan grotere genezingskansen bieden:

7. Raadpleeg uw arts als u een verandering opmerkt in een moedervlek, een knobbel ontdekt, of abnormaal bloedverlies constateert.
8. Raadpleeg uw arts wanneer u geplagd wordt door een aanhoudende hoest, heesheid, verandering in ontlastingspatroon, of een niet verklaarbare gewichtsvermindering.

Voor vrouwen:

9. Laat regelmatig een baarmoederhalsuitstrijk maken.
10. Controleer uw borsten regelmatig en doe mee aan borstsonderzoekprogramma's (mammografie) wanneer u 50 jaar of ouder bent.

van dag tot dag tot dag

Zaterdag 27 februari

SA: Jeugdbal KFC Antonia, parochiezaal, 21 u. Dansorkest Ron Elly

Zondag 28 februari

Z: Ganzenuitstap Zeeland, De Wielewaal, (op voorhand inschrijven)
Voetbal: KWB Zoersel/F.C. Anco

Donderdag 3 maart

Z: Vormingsavond "Kind en sport", ouderkomitee St.-Elisabethschool.

Vrijdag 4 maart

Z: Kaarten, KWB, Chiroheem, 20 u.

Zondag 6 maart

Z: Voetbal:
KWB Zoersel/KWB Oostmalle, 9u.30.

Vrijdag 11 maart

SA: KFC, Kaartprijkskamp, Antonia Veteranen, 8.000.- fr. geldprijzen, inschrijven vanaf 19 u., aanvang 20 u.

Z: Aktie Rijbewijs, K.W.B., 1^e begeleidingsavond, Gemeenteschool Zoersel, 20 u.

Zondag 13 maart

Z: Voetbal:
K.W.B. Zoersel/KWB-Wuustwezel 10 u.

Z: De Wielewaal:
wandeling naar de kleiputten (Oostmalle).

Dinsdag 15 maart

Z: KAV
Algemene vergadering - Burkuna Faso

Vrijdag 18 maart

Z: Aktie Rijbewijs, KWB
2^e begeleidingsavond
Gemeenteschool Zoersel: 20 u.

Z: Voetbal:
Chirovaders St.-Lenaerts/KWB Zoersel 19u.30

Zaterdag 19 maart

Z: Jekino: "Thomas en Senior" zaal St.-Elisabeth, 14 u.

Z: Tienerkino: "The Purple Story" zaal St.-Elisabeth, 20 u., org. BGJB

Zondag 20 maart

Z: Boomplantdag met wandeling en tentoonstelling
Gemeentelijke basisschool Zoersel
Z: Wandeling: Vorselaar: Ten Troonpad, 13u.30, 't Pleintje.

Maandag 21 maart

H: Bloedinzameling RK
Parochiezaal, 18u.30 tot 20u.30

Dinsdag 22 maart

SA: Lentekriebels, kleuterschool Vrije Basisschool
Parochiezaal van 13u.30 tot 15u.30

Woensdag 23 maart

Z: Bloedinzameling RK, Gemeentelijke basisschool 18u.15 tot 20u.30

Donderdag 24 maart

Z: Kookdemonstratie KAV
Desserten 19u.30

SA: Lentekriebels, Kleuterfeest Vrije Basisschool, Parochiezaal 13u.30 tot 15u.30

Vrijdag 25 maart

Z: Aktie Rijbewijs, KWB:
3^e begeleidingsavond
Gemeenteschool Zoersel: 20 u.

Zondag 27 maart

Z: Voetbal:
KWB Zoersel/Oud KLJ-Zandhoven 10 u.

Dinsdag 29 maart

SA: Bloedinzameling RK,
Feestzaal Bethaniën, 15 tot 20 u.

Vrijdag 1 april

Z: KWB, kaartavond, Chiroheem, 20 u.

Zaterdag 2 april

H: Kaartprijkskamp (slagen halen)
Biljartklub "Onder Ons"
Parochiezaal 20 u.

Zondag 17 april

Z: Voormiddagwandeling in het Zoerselbos, De Wielewaal
8u.30 "Meublo" - Rodendijk

Donderdag 21 april

SA: Fietstocht leeskring Davidsfonds, bibliotheek, 20 u.

ZOERSEL IN CIJFERS (1987)

Burgelijke stand

geboorten	190
sterfgevallen	120
huwelijken	97
echtscheidingen	19
bevolking op 1/1 2/87	16.664

Algemeen bestuur

aantal raadsleden	23
kollege van burgemeester en schepenen	6
aantal kiezers	11.824
dienstplichtigen lichting '90	163

Sociale voorzorg

OCMW-raad	9 leden
financiële bijdrage OCMW	12.600.000
ouderdomspensioenen:	
aanvragen	173
aantal werklozen	412

Financiën

Opcentiemen op de onroerende voorheffing (grondbelasting)	950 fr.
Aanvullende belasting op de personenbelasting	6%
Belasting op tweede verblijven	7.000 fr.
Belasting op de ontgravingen	2.000 fr.
Plaatsrecht op de openbare markt	25 fr/m ² min. 100 fr.
Plaatsrecht op foordagen	25 fr./m ² min. 250 fr.
Belasting op afgifte van identiteitskaarten en identiteitsbewijzen (nieuwe)	
europese IK = 125 fr.	25 fr.
Belasting op bar- en animeerpersoneel	25.000 fr.

Belasting op de verwerving van de zate en openbare wegen (100%)
Belasting op het leggen van riolen (60%) (max. 2.500 fr meter)
Belasting op het afhalen van huisvuil 800 fr.
Belasting op verwaarloosde woningen en krotwoningen 15.000 tot 25.000 fr.
Belasting op het slopen van verwaarloosde en vervallen gebouwen 50.000 fr.

Onderwijs

Gemeentelijke basisschool Zoersel	250 leerl.
Gemeentelijke basisschool Halle	153 leerl.
Gemeentelijke lagere school St.-Antonius	295 leerl.
Vrije basisschool Halle	220 leerl.
Vrije basisschool Zoersel	261 leerl.
Vrije basisschool St.-Ant.	484 leerl.
Rijksbasisschool St.-Ant.	296 leerl.

Biblioteken (cijfers van '86)

Hoofdbibliotheek Zoersel	
totaal aantal werken	13.750
total aantal uitleningen	44.376
Filiaal St. Antonius	
totaal aantal werken	10.026
totaal aantal uitleningen	41.622
Uitleenpost Halle	
totaal aantal werken	8.150
totaal aantal uitleningen	17.323
Algemeen totaal:	
totaal aantal werken	31.926
totaal aantal uitleningen	103.321

Mededelingen voor de cultuurkalender (maanden mei en juni) dienen voor 10 april toe te komen op de redactie van de informatiekraant, gemeentehuis te Zoersel.

POLITIEKE KALENDER

Di 1 maart: Derde Wereldraad, Heemhuis, 20 u.

Do 10 maart: Verruimde Commissie "Ruimtelijke Ordening en Leefmilieu", Koetshuis 20 u.

Di 15 maart: Verruimde Gemeentelijke Commissie "Kultuur, Onderwijs en Sport", Refter Gemeentehuis, 20 u.

Do 17 maart: Verruimde Gemeentelijke Commissie "Financiën, Informatie, Inpraak en Dienstverlening", Refter Gemeentehuis, 20 u.

Do 24 maart: Gemeenteraad, Koetshuis 20 u.

Zat 26 maart: Redaktieraad "Grootste Gemene Deler", refter Gemeentehuis, 9u.30

Di 5 april: Derde Wereldraad, Heemhuis, 20 u.

Zat 9 april: Redaktieraad "Grootste Gemene Deler", refter Gemeentehuis, 9u.30

Do 14 april: Verruimde Gemeentelijke Commissie "Ruimtelijke Ordening en Leefmilieu", Koetshuis, 20 u.

Di 19 april: Verruimde Gemeentelijke Commissie "Kultuur, Onderwijs en Sport", refter Gemeentehuis, 20 u.

Do 24 april: Verruimde Gemeentelijke Commissie "Financiën, Informatie, Inpraak en Dienstverlening", refter Gemeentehuis, 20 u.

Do 28 april: Gemeenteraad, Koetshuis, 20 u.